DIARIO DE PERNAMBUCO

CARLOS B. P. DE LYRA, proprietario — C. LYRA FILHO, director — A. J. de Miranda Falcão, fundador

N. 84 — ANNO 106
RECIFE — PERNAMBUCO — BRASIL

JORNAL MAIS ANTIGO EM CIRCULAÇÃO NA AMERICA LATINA
FUNDADO EM 1825

Gerente — S. P. DE LYRA
TERÇA-FEIRA, 14 DE ABRIL DE 1931

DIARIO DE PERNAMBUCO

Pelo chefe do Governo Provisorio foi assignado hontem o decreto que crêa o Conselho Nacional de Educação

Na opinião do general Izidoro Lopes, a crise paulista não passa duma dissidencia partidaria que não será de difficil solução

Preso no Rio, quando ia embarcar para os Estados Unidos. um famoso ladrão internacional que conduzia vultosos valores

Até sabbado proximo, serão apresentados ao chefe Governo os membros das sub-commissões Legislativas

Chegou hontem ao Rio o sr. Flores da Cunha que declarou haver o mais perfeito entendimento, no Rio Grande, entre "libertadores" e "republicanos"

No Brasil, como nos demais paizes das tres Americas, será hoje celebrado o "Dia Pan-americano", instituido como uma expressão de solidariedade continental

O governo portuguez continúa a agir contra os rebeldes da ilha da Madeira

Agitada a politica interna da Hespanha com a incontestavel victoria dos republicanos nas recentes eleições municipaes

Como foi classificado pelo Serviço Estadual do Algodão o producto exportado pelo porto do Recife em março ultimo

Durante o mez de março ultimo, o Serviço Estadual do Algodão classificou, para exportação de accordo com os typos officiaes 14.678 fardos de algodão com o pezo bruto de ... 887.804,5 kilos, sendo typo n. 1 — 2 fardos; n. 2 — 66; n. 3 — 518; n. 4 — 1075; n. 5 — 1521; n. 6 — 836; n. 7 — 332; n. 8 — 194; n. 9 — 54; inf. a 9 — 110.

Segundo o comprimento da fibra, apurou-se que eram de 22|4 m|m 11 fardos; 24|5 — 809; 24|6 — 293; 25|6 — 121; 26 — 71; 26|8 — 888; 26|30 — 71; 28 — 81; 28|30 — 184; 30|261; 30|2 — 294; 30|4 — 491; 30 — 3; milho — 11; Enter — 83.

Resumindo:

3.143 fardos ou 61,15 °|°, com fibra de 22|8 m|m. — Fibra curta ou *Matta*: 1.186 fardos ou 25,35 °|°, com fibra de 30|4 m|m — Fibra Media ou *Sertão*: 255 fardos ou 5,45 °|°, mistura de classe; 11 fardos ou ... 0,24 °|°, de "Pilho"; 83 fardos ou 1,77 °|°, de Enter.

A admissão de senhoras nas repartições postaes

A's administrações postaes da Republica expediu o director geral dos Correios a seguinte circular:

"Em cumprimento da resolução do sr. ministro da Viação e Obras Publicas, contida em seu aviso 105, 2ª, de 24 de fevereiro proximo findo, declaro-vos para os fins convenientes que fica suspensa, até que seja reformado, o regulamento desta repartição, a admissão de senhoras nesta directoria e nas administrações postaes, mantidas em seus cargos as que se acham em exercicio; esta resolução não se applica:

a) a agentes e ajudantes de agentes de terceira classe;

b) a agentes de agencias de quarta classe;

c) a auxiliares de agencia do Districto Federal;

d) a substitutas interinas de ajudantes e auxiliares de agencia.

Ainda por excepção, nas cidades, villas e povoações do interior, poderão ser admittidas ou nomeadas senhoras para os cargos de agentes e ajudantes de segunda classe.

Visando incentivar a arrecadação das rendas federaes em Pernambuco

O sr. delegado fiscal baixou hontem a circular seguinte:

"O delegado fiscal, na obrigação de velar pela exacta arrecadação das rendas federaes neste Estado, cujo exito dependerá precipalmente da capacidade e dedicação dos agentes fisco, concita os srs. agentes fiscaes do imposto do consumo deste Estado, por intermedio dos srs. collectores federaes, ao fiel cumprimento de seus deveres, exercendo as respectivas attribuições com assiduidade e serenidade, não se afastando absolutamente de sua circumscripção, senão pelos meios legaes, para que seja bem attendida a alinea A da circular ministerial n. 57 de 28 de setembro de 1927, quanto aos seus attestados de exercicio, — sob pena de medida de rigor, que usará, embora contrariando os seus desejos, que são da bôa intelligencia com todos os seus subordinados, tendo por escopo a integral arrecadação das rendas. Cumpra-se — (a) *Affonso Duarte Ribeiro*."

RADIO-ELECTRICIDADE

RADIO CLUB DE PERNAMBUCO

Em assembléa geral extraordinaria foram eleitos hontem os membros para as vagas existentes na Directoria

Realizou-se hontem, conforme fôra noticiado, na séde social, á avenida Cruz Cabugá, a assembléa geral extraordinaria do Radio Club, convocada para a eleição dos cargos vagos de presidente, 1º. e 3º. secretarios.

A reunião foi presidida pelo vice-presidente em exercicio dr. Antonio de Góes, secretariado pelo sr. Abelardo Fernandes.

Procedida a eleição foi verificado o seguinte resultado: para presidente, o sr. Eduardo Brennand; para 1º. secretario, o dr. Mario Melo, e para 3º. secretario, o dr. Salvador Nigro.

Após a eleição foram tratados varios assumptos de interesse social, entre elles o contracto de um quinteto dirigido pelo maestro Nelson Ferreira, para as irradiações diarias daquella util sociedade.

A RADIO-ELECTRICIDADE NA RUSSIA

Em vista das queixas que teem surgido partidas de todos os amadores da Allemanha, o Ministro dos Correios resolveu fazer um protesto formal junto á Administração dos Telegraphos da Russia contra as perturbações do systema de radio da Allemanha, que estão sendo feitas por uma estação de radio russa, de alta potencia, e de onda longa. As actividades da estação sovietica são consideradas na Allemanha como mais um exemplo da propaganda que a Russia vem fazendo, apezar dos protestos dos governos da Europa centro-oriental.

Diz-se que um communicado que se suppõe official do laboratorio Central de Radio de Leningrado declarou que o Governo sovietico está preparando augmentar essa propaganda pelo sem-fio, mediante a construcção de nada menos do que 51 novas estações de radio, atravéz da Russia inteira, as quaes ficarão por 180.000.000 de marcos. Esta noticia creou verdadeira sensação em toda a Allemanha.

Uma dessas novas estações russas, de accordo com o que dizem as informações de Leningrado, deverá ser a maior do mundo, com uma energia electrica de 500 klowatts, á sua disposição. Essa estação será especialmente empregada para a propaganda communista russa no estrangeiro.

Onze estações de 100 kilowatts cada uma, e 38 estações de 10 kilowatts deverão ser construidas dentro de dois annos.

Presentemente, uma radio-estação de 100 kilowatts de capacidade está sendo construida perto de Leningrado.

CHUVAS

Durante o dia de hontem cahiram fortes aguaceiros sobre a cidade.

Desde a madrugada até as 12 horas, choveu copiosamente, ficando alagados diversos trechos da cidade, com especialidade a zona suburbana.

Nas linhas de Casa Amarella e Tigipió devido ás chuvas o trafego de bonds esteve interrompido, havendo alguns descarrilamentos.

Entre 9 e 10 horas os violentos aguaceiros foram acompanhados de trovões e relampagos.

A' tarde e á noite o tempo permaneceu instavel.

A Pernambuco Tramways e a Repartição de Obras Publicas passaram a guarda ás pontes, afim de evitar o accumulo de balsas.

TELEGRAMMAS

Serviço especial para o "Diario de Pernambuco" pelo Radio, pela "Western Telegraph" e pelas Linhas Nacionaes

FOI CREADO O CONSELHO NACIONAL DE EDUCAÇÃO

RIO, 13 — O chefe do Governo assignou hoje um decreto que tomou o n. 19850, datado de 11 do corrente, creando o Conselho Nacional de Educação.

Está assim redigido: ....

ART. 1º. — Fica instituido o Conselho Nacional de Educação que será o orgão consultivo do ministro da Educação e Saude Publica em assumptos relativos ao ensino.

ART. 2º. — O Conselho Nacional de Educação destina-se a collaborar com o ministro nos altos propositos de elevar o nivel da cultura brasileira e fundamentar o valor intellectual do individuo pela educação profissional.

ART. 3º. — O orgão de que tratam os artigos anteriores será constituido por conselheiros nomeados pelo presidente da Republica, escolhidos entre nomes eminentes do magisterio effectivo ou personalidades de reconhecida capacidade e experiencia em assumptos pedagogicos.

PARAG. 1º. — Os membros do Conselho Nacional de Educação serão escolhidos de accordo com os seguintes itens: 1º. — um representante de cada universidade federal ou equiparada; 2º. — um representante de cada um dos institutos federaes de ensino de direito, medicina e engenharia não incorporados ás universidades; 3º. — um representante do ensino superior estadoal equiparado e um do particular equiparado; 4º. — um representante do ensino secundario estadoal equiparado e um particular tambem equiparado; 5º. — tres membros escolhidos livremente entre as personalidades de alto saber e reconhecida capacidade em assumptos de educação e ensino.

PARAG. 2º. — Será membro nato do Conselho o director do Departamento Nacional do Ensino.

PARAG. 3º. — Os membros do Conselho terão exercicio pelo prazo de quatro annos, podendo ser reconduzidos.

ART. 4º. — O Conselho Nacional de Educação não terá attribuições de ordem administrativa mas opinará em ultima instancia sobre assumptos technicos e didacticos e emittirá parecer sobre as questões administrativas correlatas, attendidos os dispositivos dos institutos das universidades e regulamentos dos institutos singulares de ensino superior.

ART. 5º. — Constituem attribuições fundamentaes do Conselho:

a) — collaborar com o ministro na orientação e direcção superior do ensino;

b) — promover e estimular as iniciativas em beneficio da cultura nacional, animar as actividades privadas que se proponham a collaborar com o Estado em quaesquer dominios da educação;

c) — suggerir providencias tendentes a ampliar os recursos financeiros concedidos pela União, Estados e municipios para organização e desenvolvimento do ensino em todos os seus ramos;

d) — estudar e emittir parecer sobre assumptos de ordem administrativa e didactica referentes a qualquer instituto de ensino que devam ser resolvidos pelo ministro;

e) — facilitar na esphera de sua acção a extensão universitaria e promover o maior contacto entre os institutos technicos e scientificos com o ambiente social;

f) — firmar as directrizes geraes do ensino primario, secundario, technico e superior, attendendo acima de tudo aos interesses da civilização e cultura do paiz.

ART. 6º. — Será presidente nato do Conselho de Educação Nacional o ministro que presidirá as respectivas reuniões, devendo ser substituido em suas ausencias eventuaes pelo director do Departamento Nacional do Ensino.

PARAG. UNICO — O Conselho reunir-se-á quatro vezes annualmente e realizará em cada reunião as sessões que forem necessarias ao desempenho dos respectivos trabalhos.

ART. 7º. — Os membros do Conselho Nacional de Educação não terão vencimentos permanentes, mas perceberão a titulo de gratificação diarias fixadas pelo ministro, tendo ainda a indemnização pelas despezas de viagens.

ART. 8º. — O Conselho organizará seu regimento interno, no qual serão constituidas as commissões necessarias ao estudo dos assumptos de sua competencia.

PARAG. UNICO — O regimento interno de que trata este artigo, será submettido á approvação do ministro que o expedirá".

A CHEGADA, HONTEM, AO RIO, DO SR. FLORES DA CUNHA

RIO, 13 — O vapor em que viajou para esta capital o general Flores da Cunha chegou á bahia de Guanabara somente ás 14 horas.

Depois de desembaraçado pelas autoridades do porto, veio a atracar.

No meio da bahia, uma lancha levou para bordo varios amigos do interventor rio-grandense, entre os quaes os srs. Baptista Luzardo, Plinio Casado e Pericles Silveira.

O sr. Flores da Cunha os recebeu de braços abertos em codialissimo abraço.

Levando o chefe de policia a um canto, acolheu-o assim: "Luzardo velho, como vamos com essa vida?"

Abraços apertados dos dois amigos, em seguida foram para o salão do vapor.

Já agora estava cercado por todos.

Os jornalistas aproximaram-se a esse tempo e quizeram ouvil-o.

O sr. Flores da Cunha abraçando os rapazes disse que vinha tratar com o governo de assumptos que interessam a economia do Rio Grande: a questão do Banco pelotense e auxilios á lavoura, etc., etc.

A proposito o sr. Flores da Cunha allude a conferencia de Pelotas que se realizou, sob a maior cordialidade.

Voltando-se para o sr. Luzardo, disse: O Pilla prometteu me escrever ao Borges de Medeiros uma carta.

Depois como alguem indagasse do chefe do partido republicano, adeantou: o Borges de Medeiros está bastante magro porem gosando saude. Talvez em junho proximo o vejamos em Porto Alegre.

Voltando á conferencia de Pelotas: Pilla tem procedido correctamente. Com o Borges, o Assis e o Pilla tenho me entendido perfeitamente. Estive tambem com o Zeca Netto. Vae bem. Libertadores e republicanos entendem-se; o resto bem. Estou certo que havemos de fazer em favor do Rio Grande e do Brasil a melhor liga.

O vapor havia atracado já.

Os primeiros visitantes o invadiam. O sr. Flores da Cunha conversava a este tempo com o sr. Luzardo. Recebe mais abraços. Os representantes do officialismo lhe apresentam votos de bôas-vindas.

REGRESSOU AO RIO O SR. MELLO VIANNA

RIO, 13 — A bordo do "Duilio" chegou o sr. Mello Vianna, negando-se a falar á imprensa.

PRESO PELA POLICIA CARIOCA O FAMOSO "SCROC" ITALIANO GIUSEPPE GAMBI

RIO, 13 — A policia prendeu hoje, no momento em que embarcava para os Estados Unidos o famoso "scroc" italiano Giuseppe Gambi.

Ao ser revistado, foi encontrada em seu poder a importancia de 12.000 esterlinos papel e grande quantia em ouro.

Na sua bagagem foram encontradas roupas, perfumarias e joias no valor de 3.000 esterlinos.

Gambi offereceu ao inspector da policia maritima mil contos e ao sub-inspector duzentos para facilitar a sua fuga.

Aos agentes que o prenderam no caes do porto, offereceu quinhentos contos a cada um.

Gambi lesou o Banco Nacional do Cairo em 62.000 esterlinos e é autor de outras falcatruas no Cairo, Londres e Roma.

A VISITA DO CARDEAL D. LEME AO COURAÇADO "S. PAULO"

RIO, 13 — O cardeal d. Leme detalhando as suas impressões da visita ao couraçado **São Paulo** escreveu hoje um artigo n'**O Jornal**.

Começou dizendo que no dia attribulado de 24 de outubro quando deixou o palacio Guanabara para conduzir o sr. Washington Luis ao forte de Copacabana, o que lhe feriu mais a attenção foi o espirito de disciplina que encontrou no forte, facto este muito significativo em face da natural agitação do momento. O contacto que teve agora com a marinha não lhe trouxe surpreza. E' a esquadra o maior cadinho onde se apura o patriotismo do cidadão. Quem observa a disciplina e a rigida noção do dever e da camaradagem ao lado da de autoridade que existem no seio da marinha, não lembrará de que emergimos, ha menos de seis mezes de uma guerra civil. Encerrando as impressões geraes diz, que as armas que a nação deu aos seus soldados para velarem pela sua honra e pela sua integridade, se acham vigilantes ao serviço da paz, da ordem, da autoridade e da lei.

Essas são as observações de quem acima de todas as competições de classe, ou tendencias politicas, faz questão absoluta de se manter ao serviço espiritual do povo brasileiro, sem distincção de partidos.

SERA' HOJE CELEBRADO O "DIA PAN-AMERICANO"

RIO, 13 — Em observancia ao decreto ha tempo baixado pelo sr. Getulio Vargas, será hoje celebrado aqui e em todos os pontos do paiz o "Dia Pan-Americano" instituido em todas as Americas como expressão de solidariedade continental.

RIO, 13 — Não tem fundamento a noticia de que o sr. Oswaldo Aranha tivesse telegraphado aos interventores avisando ser feriado o dia de amanhã.

Esclerecendo todas as duvidas o gabinete do ministro da Justiça distribuiu uma nota, declarando que o decreto que instituiu o dia Pan-Americano não cogita absolutamente de feriado nacional.

A alludida nota desmente a noticia publicada no **O Globo** de que o sr. Oswaldo Aranha telegraphara aos interventores a respeito da data.

CONCLUIDO O EXAME DO ANTE-PROJECTO DE REFORMA DA CAIXA DE APOSENTADORIA

RIO, 13 — Está concluido o exame final do ante-projecto de reforma da Caixa de Aposentadoria.

No dia 15 o sr. Lindolpho Collor leval-o-á ao sr. Getulio Vargas afim de combinar a publicação e receber suggestões.

A REGULAMENTAÇÃO DO DECRETO SOBRE ACCUMULAÇÕES

RIO, 13 — O governo tem quasi concluido, dependendo apenas de ligeiras correcções o regulamento do decreto referente á questão de accumulações.

CAMPEONATO CARIOCA DE FOOT-BALL

RIO, 14 — Tiveram inicio hontem os jogos do campeonato carioca de foot-ball com os seguintes resultados:

O Bangú venceu o America por 2x0; Vasco x Andarahy, 3x0; São Christovão x Bom Successo, 5x2; Botafogo x Flamengo, 5x1 e Fluminense x Brasil, 2x2.

Esta partida não terminou devido a um ligeiro conflicto.

LUIZ CARNEIRO
DENTISTA
Substituto da clinica do dr. Walfrido Leão
Rua Sigismundo Gonçalves, 68
1º andar
Telephone 6-2-9-1

CONFERENCIA ENTRE O SR. GETULIO VARGAS E SEUS AUXILIARES

RIO, 13 — O presidente Getulio Vargas antes de partir, conferenciou demoradamente com os ministros da Justiça e Trabalho e com o sr. Baptista Luzardo sobre a greve dos chauffeurs, sendo inteirado de todas as providencias da policia.

A APRESENTAÇÃO DAS SUB-COMMISSÕES LEGISLATIVAS AO CHEFE DO GOVERNO PROVISORIO

RIO, 13 — Até sabbado proximo serão as sub-commissões legislativas recebidas pelo Governo em audiencia solenne no palacio do Cattete.

Por isso mesmo não pretende o sr. Levy Carneiro coordenador das sub-commissões e sim de accordo com o decreto que as instituiu, convocar os seus membros para uma reunião antes daquella solennidade. Mas, como o seu proposito é activar o esforço das mesmas, já na quinta feira ás onze horas reunirá todos os secretarios e escolhidos os seus membros na reunião preparatoria, instruil-os na systematisação do trabalho racional de modo que o apparelho auxiliar attenda a efficiencia ao seu fim. Para maior ordem nos serviços o sr. Levy Carneiro já instalou no antigo salão verde da Camara uma pequena secretaria.

Ainda hoje a secretaria da commissão legislativa fazia expedir cartas de communicação de funcções, assignadas pelo sr. Levy a todos os membros das sub-commissões.

Em palestra ligeira o sr. Levy Carneiro frizou que os secretarios das sub-commissões eram somente funccionarios da Camara, escolhidos por indicação escripta dos proprios membros. Seu proposito foi organizar um corpo auxiliar pequeno, mas efficiente. Não podia de modo algum ter cogitado de aproveitar todos os funccionarios da secretaria da casa legislativa extincta.

O PRINCIPE DE GALLES RECUSOU MANIFESTAÇÕES A BORDO DO "ARLANZA"

RIO, 13 — Os marinheiros do "Arlanza" preparavam manifestações aos principes, mas não puderam realizal-as porque o principe de Galles telegraphou dizendo que queria viajar como simples passageiro.

UM INTERESSANTE EXERCICIO DE GUERRA AEREA SOBRE A GUANABARA

RIO, 13 — A população desta cidade assistiu hoje, á tarde, a realização de um bello espectaculo.

A poderosa esquadrilha aerea do "Eagle", num gesto gentil de despedidas alçou vôo e cruzou a bahia de Guanabara, fazendo interessantes e arriscadas evoluções.

A esquadrilha realizou exercicios de bombardeio, tendo servido de alvo aos torpedos e bombas uma chata, fundeada em frente ao Flamengo.

Foi um empolgante espectaculo de guerra moderna.

FESTA A BORDO DO CRUZADOR "EAGLE"

RIO, 13 — Hoje, ás 22 horas, a bordo do "Eagle", atracado ao caes Mauá, realizou-se uma festa dansante offerecida pela sua guarnição á sociedade brasileira.

RIO, 12 — O porta-aviões do "Eagle" foi franqueado ao publico, tendo sido visitado por 5.000 pessoas.

EM TORNO DA NOMEAÇÃO DE PREFEITO PARA UM MUNICIPIO PAULISTA

RIO, 13 — Com a nomeação do sr. Orozimbo Maia para prefeito de Campinas, em São Paulo, houve quem dissesse que a volta desse administrador se effectuara, apenas por ser elle parente do sr. Oswaldo Aranha.

Essa versão acaba de ser pessoalmente desmentida pelo ministro da Justiça.

(Continúa na 2ª. pagina)

TELEGRAMMAS

(Continuação da 1.ª pagina)

O CENTENARIO DA PARTIDA DE D. PEDRO I, DEPOSTO, PARA A EUROPA

RIO, 13 — Ha cem annos, na data de hoje, partia do Brasil, a bordo da fragata "Volage", o primeiro imperador deposto, em sete de abril.

A imprensa, evocando esse notavel facto historico, reproduz a proclamação lançada ao povo, a respeito, pela regencia, composta do marquez de Caravellas, Campos Vergueiro e Lima e Silva:

"Compatriotas! Está ultimado o primeiro e mais perigoso periodo da nossa tão necessaria como gloriosa revolução.

O ex-imperador acaba de sahir do porto desta capital, retirando-se para a Europa. Uma embarcação de guerra nacional o acompanha até largar ás aguas brasileiras. Nossos inimigos são tão poucos e tão fracos que não merecem consideração. Comtudo, o governo vela sobre elles como se fossem muitos fortes. Mas, si nada temos a temer dos nossos inimigos, devemos temer a nós mesmos. O enthusiasmo sagrado do nosso patriotismo, e o amor pela liberdade e pela honra nacional nos poz as armas nas mãos. Vossa nobre conducta, vossa moderação depois da victoria pode servir de modelo a todos os povos do mundo. Não lanceis nelle mais uma pequena mancha. Continuae a dar reciprocos conselhos de sabedoria e generosidade e a patria vos abençoará até as gerações futuras. Os povos estranhos reconhecerão a vossa dignidade até agora deprimida por quem devia levantal-a. O Brasil, hoje livre vae mostrar que é muito differente do que parecia ser. A lei começa a reinar entre nós. Respeitae o poder que as autoridades exercem. Contra os abusos e contra os crimes, tendes o direito de petição. Exercitae-o como um remedio legal. Somos livres e sejamos justos.

Viva a nação brasileira! Viva o imperador constitucional d. Pedro Segundo. Palacio do Governo, 13 de abril de 1831."

FRACASSADA A GREVE DOS CHAUFFEURS

RIO, 13 — Numerosos taxis voltaram a funccionar hontem. Os grevistas augmentaram então os actos de sabotagem espalhando taxas pelas ruas. Tambem em Nictheroy funccionam innumeros taxis e omnibus.

Os grevistas espalharam no chão, taxas, mas, os proprietarios de automoveis collocaram vassouras nos para-choques.

As associações de classes continuam a combater a greve.

—

RIO, 13 — A policia fez affixar em toda a cidade um aviso, communicando que o sr. Baptista Luzardo reuniu hontem os delegados — auxiliares e a directoria da União Beneficente dos Chauffeurs, afim de estudar a greve iniciada pacificamente, sabbado e que agora tomou caracter aggressivo.

Apurando que a maioria da classe discorda da greve, que é fomentada principalmente por elementos estranhos á classe, resolveu a policia tomar energicas providencias, garantindo a todos que quizerem trabalhar e reprimindo com a maior energia áquelles que transgredirem.

REGRESSOU A PETROPOLIS O SR. GETULIO VARGAS

RIO, 13 — O sr. Getulio Vargas regressou hontem mesmo a Petropolis.

SOLUCIONADA A GREVE DOS CHAUFFEURS EM NICTHEROY

RIO, 13 — Foi solucionada favoravelmente em Nictheroy, a greve dos chauffeurs. Todos já voltaram ao trabalho.

FALLECIMENTO

RIO, 13 — Falleceu hoje, aqui, a senhora Delphina Cruz, mãe dos capitães do Exercito Victor e Paulo da Cunha Cruz.

ATROPELADO POR UM AUTOMOVEL MORREU O CAPITALISTA GALDINO F. COSTA

RIO, 13 — Atropellado por um automovel na Avenida Beira-Mar, falleceu o capitalista Galdino Ferreira da Costa, ex-vice consul de Portugal.

NÃO SERA' RESTABELECIDA A AGENCIA DOS CORREIOS DE "PONTA DE PEDRA"

RIO, 13 — Em vista do parecer, o director dos Correios indeferiu a petição na qual os proprietarios e industriaes moradores em "Ponta de Pedra", pediam a conservação da agencia.

O PRINCIPE DE GALLES SERA' HOSPEDE DO REI DE ESPANHA POR 24 HORAS

RIO, 13 — O principe de Galles desembarcará do "Arlanza" em Lisbôa, onde tomará um avião typo "Puss Moth" para elle construido, afim de se dirigir á Espanha, onde será hospede do rei e da rainha, durante 24 horas.

O CASO DO RECONHECIMENTO DO SR. JOSE' GAUDENCIO

RIO, 13 — Attendendo ao pedido do então Tribunal Especial, o Instituto de Advogados designou os advogados Bulhões Pedreira e Ribas Carneiro para defender os senadores que reconheceram o sr. José Gaudencio.

Sabe-se que esse processo continuará a ser estudado pela Junta de Sancções.

ENTREVISTA DO GENERAL IZIDORO DIAS LOPES

S. PAULO, 13 — O general Izidoro Dias Lopes, hoje entrevistado, desmentiu a noticia de haver sido convidado para o cargo de interventor em S. Paulo, pois sobre o assumpto elle e o sr. Getulio Vargas não trocaram uma palavra.

Accrescentou que o rompimento do Partido Democratico é apenas o rompimento duma parte.

São Paulo tem sete milhões de habitantes e o Partido Democratico não chega a ter tão grande numero de adeptos.

Disse que foi ao Rio entender-se com o general Leite de Castro sobre assumptos da segunda região e coincidindo a sua chegada com o rompimento dos democraticos o sr. Getulio Vargas sollicitou-lhe um depoimento sobre a situação.

O general Izidoro Dias Lopes negou-se a dizer qual foi o seu depoimento. Acredita-se que o caso paulista já está solucionado e a solução certamente apparecerá depois de ouvidos os srs. Getulio Vargas, João Alberto e Miguel Costa, porque os democraticos já se fizeram ouvir.

Acredito, accrescentou, que o caso paulista foi apenas um caso de dissidencia partidaria, semelhante ao bahiano, piauhyense ou matto-grossense.

A verdadeira solução virá depois das eleições que serão procedidas quando terminada a missão da revolução. Não leu o manifesto dos Democraticos nem a resposta do coronel João Alberto, o que aliás, accrescentou, pouco interessa.

Está acostumado a assistir a luctas dessa natureza, ha mais de quarenta annos, sempre iguaes e dahi a pouca importancia que merecem.

VIDA SPORTIVA

S. PAULO, 13 — Em face da derrota do Rio a Apea escalou dois teams que treinarão constantemente para qualquer emergencia.

Sabe-se que a Apea negocia um match revanche com os cariocas.

CAMPEONATO PAULISTA DE FOOT-BALL

S. PAULO, 13 — Resultado dos jogos do campeonato paulista:

Syrio e São Bento, 5x1; Juventus e America, 4x2; São Paulo e Internacional, 3x1; Santos e Santista, 2x2.

O jogo Guarany e Portugueza terminou em conflicto, quando vencia o Guarany por 3x2.

POSTO EM LIBERDADE O DIRECTOR DO "DIARIO DA BAHIA"

S. SALVADOR, 12 — A Associação de Imprensa obteve a liberdade do director do "Diario da Bahia" sr. Octavio Carvalho.

O FOOT-BALL NA BAHIA

S. SALVADOR, 12 — Deverá realisar-se hoje o encontro entre o Sul America e o Ypiranga.

A lotação do campo já está esgottada.

LAMPEÃO CONTINUA LIVRE NOS SERTÕES BAHIANOS

S. SALVADOR, 12 — Lampeão continua a commetter depredações na zona de Ituba.

O RAID DO "DO.X" A' AMERICA DO SUL

NATAL, 13 — A agencia da Condor Syndicato recebeu ordem para desencaixotar o material destinado ao raid do "Do.X" e apparelhar a sua estação de radio, com ondas longas para a proxima travessia do grande hydro-avião.

Engrandecer o nosso Brasil é dever de todos os brasileiros; proteje o que é nosso preferindo viajar e dar a vossa carga aos vapores da Cia. LLOYD BRASILEIRO.

Do Estrangeiro

A rebellião da ilha da Madeira

Envio de tropas e vasos de guerra para combate aos rebeldes

LISBOA, 13 — Partiram para os Açores o cruzador **Vasco da Gama** e a canhoneira **Lipopo**

O governo prepara novas tropas para enviar á Madeira e Açores.

Medidas do governo contra a divulgação de noticias falsas

LISBOA, 13 — O governo desmentiu a noticia de que o cruzador inglez **London**, enviado a Funchal para salvaguardar os interesses britannicos ali, haja approvado a attitude dos rebeldes.

O governo ainda adoptou medidas rigorosas contra os correspondentes de jornaes estrangeiros que enviaram aos seus jornaes falsas informações sobre o movimento.

Os rebeldes estarão procurando entendimento com o governo

LISBOA, 13 — O governo diz que teve conhecimento de que os rebeldes procuram novamente o consul inglez em Funchal e pediram-lhe que servisse de intermediario junto ao governo portuguez.

Esta sendo pleiteado junto á Liga das Nações o reconhecimento da Republica Atlantida

BERLIM, 13 — Noticias de Lisbôa, transmittidas por correspondentes de jornaes daqui, dizem que o regimen da dictadura vigente está compromettido pelo movimento em favor da "Republica Atlantida", a denominação escolhida pelos revolucionarios das ilhas portuguezas, cujo reconhecimento, aliás, já foi reclamado á Liga das Nações.

Demissão de professores

LISBOA, 13 — O governo demittiu os srs. Bernardino Machado, Manoel Praga, Jacyntho Simões e Manoel Pestana Junior dos cargos de professores das escolas superiores

FALSIFICAÇÃO DE DINHEIRO BRASILEIRO EM PORTUGAL

LISBOA, 13 — **O Seculo** annuncia que a policia está averiguando as responsabilidades de certa casa bancaria do Porto na passagem de notas falsas brasileiras.

FOOT-BALL EM PORTUGAL

LISBOA, 13 — Communicam do Porto que o scratch italiano venceu o portuense por 2 x 0.

FALLECEU EM BARCELONA A ANARCHISTA THEREZA CLARAMUNDT

MADRID, 13 — De Barcelona: Falleceu aqui a famosa militante anarchista, Thereza Claramundt, conhecida como a "Virgem vermelha".

CHEGOU A TOMBUKTU A ESQUADRILHA AEREA COMMANDADA PELO MINISTRO DUMESNIL

PARIS, 13 — Um communicado official annuncia que a esquadrilha aerea chefiada pelo ministro Dumesnil chegou a Tombuktu, depois de um feliz vôo de seiscentos kilometros.

A REDACÇÃO DIFINITIVA DO ACCORDO NAVAL ANGLO-FRANCO-ITALIANO

LONDRES, 13 — Chegaram aqui os peritos navaes e juridicos francezes e italianos que vêm collaborar na redacção definitiva do accordo naval.

Os trabalhos serão iniciados amanhã no "Foreing Office".

VIOLENTO INCENDIO NUMA MINA EM PAMPYPOOL

LONDRES, 13 — Em Pampypool, no paiz de Galles, irrompeu violento incendio numa mina de carvão, o qual produziu um prejuizo de varios milhares de libras e deixou sem trabalho cerca de 1.200 mineiros.

PARA SOLUCIONAR OS PROBLEMAS POLITICOS DA EUROPA

LONDRES, 13 — Sir Eric Drummond emprehenderá ainda esta semana uma viagem a Roma e Berlim para conferenciar com os respectivos governos sobre os problemas politicos ora em pendencia.

Os jornaes têm commentado o facto de que sir Drummond limita sua missão a conferencia com os governos italiano e allemão que parecem estar de pleno accordo sobre varias questões a serem abordadas.

A ACTIVIDADE DO INVENTOR MARCONI

LONDRES, 13 — O inventor Guglielmo Marconi, entrevistado pelo correspondente do "Corriére della Sera", confirmou a noticia da continuação de seus estudos acerca da captação de ondas curtissimas e ultra-curtas, annunciando ainda que no proximo anno repetirá com a America meridional as suas experiencias de transmissão a grande distancia, como as que fez com a Australia.

DESASTRE DE AVIAÇÃO EM SIDNEY

LONDRES, 13 — De Sidney:

Cahiu aqui o avião "Southern Cross" morrendo o seu proprietario sr. Albert Janes e o piloto Palner.

INAUGURADA EM MILÃO A EXPOSIÇÃO FEIRA DA YUGO-SLAVIA

ROMA, 13 — De Milão:

Em meio de foguetes e apitos inaugurou-se a Exposição-Feira da Yugo-Slavia, na qual o governo dos soviets se faz representar pela primeira vez, com um grande pavilhão.

O Brasil está tambem representado, figurando amostras de café, algodão, borracha, madeiras, oleos vegetaes matte, juta, ceras e mineraes.

O Brasil terá em breve aqui um pavilhão permanente, cuja construcção será entregue a architectos brasileiros.

AUGMENTA O NUMERO DE ASSIGNATURAS EM FAVOR DO "REFERENDUM" PRO'-DISSOLUÇÃO DA DIETA PRUSSIANA

BERLIM, 13 — Nas listas do "referendum" pró-dissolução da Diéta prussiana inscreveram-se domingo, nesta capital, mais de 50.000 pessoas, perfazendo um total de 130.000 pessoas com as que assignaram durante os ultimos 5 dias.

O numero ascendente destas assignaturas é attribuido, nos circulos opposicionistas da direita, á attitude do chefe de policia desta capital que, supprimindo jornaes e prohibindo os comicios direitistas, admitte, todavia, em favor dos socialistas e dos communistas, franquia para suas demonstrações de 1º de maio, inadmissiveis segundo o decreto de emergencia contra as manifestações publicas da opposição extremista.

O PESO ARGENTINO ESTA' CAHINDO NA BOLSA DE BERLIM

BERLIM, 13 — Na Bolsa desta capital o peso argentino soffreu hoje a segunda queda motivada pelas preoccupações causadas em diversas casas commerciaes pelo avanço do Partido Radical no escrutinio das recentes eleições realizadas na provincia de Buenos Aires.

Teme-se o triumpho dos radicalistas que poderia ser precursor de outra epoca de máo governo, como o que se verificou sob o regimen personalista derrocado.

Apezar disso, a situação do trigo no mercado cerealista continua bôa, com tendencia de alta, em vista da relativa escassez.

O JULGAMENTO DO ESTRIPADOR PETER KUERTEN

BERLIM, 13 — Communicam de Dusseldorf ter sido iniciado o julgamento de Peter Kuerten, o moderno Jacques estripador. Peter é accusado pelo assassinato violento de doze moças, 14 tentativas de morte e outros tantos incendios de propriedade onde commettia os seus crimes.

Assistem ao julgamento mais de cem jornalistas.

Peter é apontado como um dos mais completos monstros dos ultimos tempos

A QUESTÃO DO ACCORDO ADUANEIRO AUSTRO-GERMANO NA LIGA DAS NAÇÕES

GENEBRA, 13 — Ao secretariado geral da Liga das Nações chegou a nota ingleza que reclama para ser posto em ordem do dia o exame juridico apresentado da projectada união aduaneira entre a Austria e a Allemanha que, para a Austria, está compativel com o protocollo genebrino firmado em 1922 com as potencias garantidoras do emprestimo então concedido.

PEDIU DEMISSÃO O GABINETE HAMAGUCHI, NO JAPÃO

TOKIO, 13 — O gabinete chefiado pelo sr. Hamaguchi apresentou sua demissão

Espera-se que Wakatasuki seja convidado para formar o novo gabinete.

NOS ESTADOS UNIDOS A EMIGRAÇÃO SUPEROU A IMMIGRAÇÃO

NEW YORK, 13 — Por um communicado de Washington, pela primeira vez nos Estados UUnidos a emigração superou a immigração.

Em fevereiro só foram admittidos no territorio americano 3147 estrangeiros.

A QUESTÃO DAS DIVIDAS DE GUERRA

NEW YORK, 13 — O economista Ernest Honston, delegado á Camara de Commercio Internacional, apresentou uma proposta para a Camara estudar a questão das dividas de guerra e qual o meio de resolvel-a, solucionando assim muitos dos principaes problemas mundiaes.

ASSASSINATOS COMMETTIDOS POR INSURRECTOS PERTO DE PUERTO CABEZAS

NEW YORK, 13 — De Balbôa:

Foi recebido aqui um radio de Managua pedindo soccorro naval com a maior rapidez possivel.

Immediatamente partiu o cruzador "Ashville" com 75 fuzileiros navaes armados, destinando-se a Puerto Cabezas.

O radio dizia que o commandante da guarda e dois outros americanos de nome desconhecidos haviam sido mortos nas proximidades de Puerto Cabezas, por um grupo de insurrectos.

Faltam pormenores.

UMA EPIDEMIA DE MENINGITE NO MEXICO

MEXICO, 13 — Na cidade Leão, no Estado de Guanajirato irrompeu uma epidemia de menigite, já se registrando 18 casos fataes.

DECRETO DE AMNISTIA PARA OS PRESOS POLITICOS DE CUBA

HAVANA, 13 — O governo está preparando um decreto de amnistia para todos os presos politicos de Cuba, envolvidos nos ultimos acontecimentos do paiz.

NOS ELEIÇÕES PROVINCIAES REALIZADAS EM BUENOS AIRES ESTÃO VENCENDORES OS RADICALISTAS

BUENOS AIRES, 13 — O resultado até agora conhecido das eleições provinciaes realizadas no districto de Buenos Aires é o seguinte:

Radicaes, 51.911; conservadores, . . . 44.02; e socialistas, 10.631.

Posta restante do "DIARIO"

A — A. Limeira Tejo, A. A. Despinoy—dr. 2 cartas), Abdias Lins.
B — Barreto de Menezes—dr.)
E — Erasmo Macedo, Epaminondas Lins Caldas—2 cartas).
F — Fernando Campos Azevedo Ramos.
J — Jorge Corrêa de Araujo—dr.)
L — Lourival Marques.
M — Manoel Floro, Maximo de Sá Cavalcanti—dr.)
P — Pedro Luiz Souza Leão.
R — Renato Pimentel—dr).
Z — Zeferino de Castro Amorim.

PERDIDOS E ACHADOS

UMA caderneta de matricula do maritimo Oscar Severo do Nascimento, encontrada em Bôa-Viagem.

A situação na Espanha

NAS ELEIÇÕES MUNICIPAES, OS CANDIDATOS REPUBLICANOS SAHIRAM TRIUMPHANTES

MADRID, 13 — Realizaram-se hontem em toda a Espanha as eleições geraes. Em todas as capitaes de provincia os republicanos venceram nitidamente aos monarchistas, o que causou viva impressão ao governo.

Nas proximidades de todos os centros eleitoraes de Madrid, estacionaram enormes grupos de rapazes e moças, arvorando bandeiras republicanas.

O professor Unamuno pronunciou em Salamanca vibrante discurso que concluiu assim:

"O dia de hoje constituirá uma licção proveitosa. A segunda-feira fará despontar radiosa a aurora da liberdade."

Uma entrevista com o ministro Romanones

MADRID, 13 — O ministro da Justiça conde de Romanones, falando aos correspondentes de jornaes, disse que não podia ser mais desagradavel para os monarchistas o resultado das eleições, pois, em 35 capitaes venceram os anti-monarchistas.

Todavia, estava esperando o resultados das eleições em toda a Espanha para ter a impressão exacta do pleito, pois como o governo representa toda a Espanha, não só na capital como nas provincias, terá que respeitar o resultado total.

O ministro fez resaltar ainda a imparcialidade demonstrada pelo governo no referido pleito.

Accrescentou, por fim, que si os monarchistas foram derrotados a culpa recae sobre a dictadura em consequencia do mau tratamento infligido nos partidos politicos.

Conflictos eleitoraes

MADRID, 13 — Nas eleições municipaes realizadas em toda a Espanha venceram os candidatos republicanos e socialistas que obtiveram grande maioria sobre os candidatos monarchicos.

Em varias cidades a situação se aggravou por conflictos com a policia, occasionados pelas demonstrações de regosijo em face da victoria republicana.

O que diz o sr. La Cierva

MADRID, 13 — Entrevistado o sr. La Cierva declarou que, si os republicanos pensam que o governo proporá ao rei sua abdicação, estão enganados.

E' verdade que a esquerda triumphou na maioria das capitaes de provincias mas é tambem verdade que 80.000 conselheiros municipaes, de toda Espanha, mais sessenta e cinco por cento, são monarchicos. O povo que vota nas aldeias é mais espanhol que aquelle que vota nas cidades.

O rei só poderá governar si voltar ao regimen constitucional

MADRID, 13 — Ao que parece, a monarchia está definitivamente repudiada pelas grandes cidades da Espanha.

O paiz não está mais disposto a tolerar qualquer dictadura, tornando-se impossivel o rei Affonso governar fóra do regimen constitucional.

Na Catalunha

BARCELONA, 13 — Logo que foram conhecidos os resultados finaes do pleito, o povo fez uma manifestação ao chefe do partido nacionalista catalão, sr. Francisco Macia.

Este, discursando, disse que o rei não tinha outro caminho a seguir senão retirar-se, do contrario teria de recorrer á dictadura, o que faria correr sangue.

A situação politica da Espanha commentada na França

PARIS, 13 — Os observadores da politica espanhola, não acreditam que o rei Affonso renuncie.

O povo votou contra a dictadura, mas é preciso saber se votará tambem contra o rei nas eleições da côrte.

Governo Provisorio do Estado

Determinou o Interventor Federal no Estado a todos os chefes dos departamentos da administração publica que os requerimentos que lhes forem encaminhados ou dirigidos devem ter informação ou solução dentro do prazo maximo de oito dias, a contar da data em que deram ingresso na repartição, salvo motivo de força maior devidamente comprovado e communicado antes de esgotar-se o mesmo praso.

Devem, tambem, os mesmos chefes organizar uma relação dos papeis que dependem de despacho, para envial-a com urgencia ao Interventor Federal.

—

O Interventor Federal no Estado, resolveu exonerar o bacharel Ranulpho da Cunha França do cargo de promotor publico da comarca de Floresta.

—

O Interventor Federal no Estado, resolveu exonerar, a pedido, o dr. Aurino José Duarte do cargo de prefeito do municipio de Gamelleira e nomear Olavo de Andrade Lima para exercer as referidas funcções, emquanto bem servir ao programma revolucionario e até que seja restaurada a vida constitucional no Estado e no Paiz.

—

O Interventor Federal no Estado, resolveu promover, na Brigada Militar do Estado, ao posto de major o capitão Rogaciano Corrêa do Mello e effectivar no posto de capitão, na vaga aberta com a mesma promoção, o capitão commissionado José Alexandre da Costa Netto.

—

O Interventor Federal no Estado, resolveu tornar sem effeito a nomeação interina de Antonio de Hollanda Cavalcanti para o cargo de official de registro civil do 2º districto do municipio de Aguas Bellas com séde em Mocambos, feita pelo acto n. 346, de 17 de março findo, por não ter o mesmo acceitado, e nomear, de accordo com a proposta do respectivo juiz de direito, Antonio Maciel de Albuquerque Cavalcanti para exercer, tambem interinamente o mesmo cargo.

—

O Interventor Federal no Estado resolveu acceitar a renuncia apresentada por João Gueges de Moura á serventia vitalicia de depositario publico do municipio de Surubim.

—

O Interventor Federal no Estado de accordo com a proposta do juiz de direito de Rio Formoso, resolveu nomear Sebastião de Oliveira Menezes para exercer, interinamente o cargo de official do registro civil de Tamandaré, segundo districto do mesmo municipio, actualmente vago.

—

O Interventor Federal no Estado de accordo com a proposta do juiz de direito de Bom Conselho, resolveu nomear Agostinho Pereira Leão para exercer, interinamente, o cargo de partidor e contador do mesmo municipio, vago por abandono do respectivo serventuario.

—

O Interventor Federal no Estado para execução dos numeros XVI, XVII e XVIII do acto n. 260, de 28 de Fevereiro do corrente anno, e tendo em vista as suggestões constantes do officio n. 116, de 6 do corrente mez do sr. dr. Director da Educação Normal, já approvadas pelo Secretario da Justiça e Negocios Interiores resolveu organisar o Curso Complementar annexo á Escola Normal, da maneira seguinte:

O referido Curso será de dois (2) annos, comprehendendo as materias abaixo discriminadas com o numero respectivo de licções por semana:

1º ANNO

Portuguez	3	licções
Francez	3	"
Mathematicas	3	"
Chorographia do Brasil	2	"
Historia do Brasil e Instrucção Moral e Civica	3	"
Sciencias physicas e naturaes (ensino experimental)	3	"
Trabalhos manuaes e desenho applicado	4	"
Musica	3	"
	24	"

2º ANNO

Portuguez	3	licções
Francez	3	"
Mathematicas	3	"
Geographia e Noções de Cosmographia	3	"
Historia e Educação Civica	2	"
Sciencias physicas e naturaes (com suas applicações)	2	"
Trabalhos manuaes e desenho applicado	4	"
Musica	3	"
	24	"

Haverá ainda, em cada anno do curso, exercicios de educação physica, 3 vezes por semana, não devendo taes exercicios exceder de 20 minutos.

Cada licção do Curso Complementar terá a duração maxima de 50 minutos devendo haver um intervallo de 20 minutos para descanço e merenda após as duas primeiras aulas.

As materias do Curso Complementar serão distribuidas em 5 cadeiras:

Primeira — Portuguez, historia e educação moral e civica;

Segunda — Francez, geographia e cosmographia;

Terceira — Mathematicas, sciencias physicas e naturaes;

Quarta — Trabalhos manuaes e desenho applicado;

Quinta — Musica e canto.

Será de 40 o numero maximo de alumnos em cada anno do Curso, devendo a matricula ser procedida de accordo com o numero XVI do acto citado.

Os candidatos que no exame de selecção ultimamente procedido não attingiram o numero de pontos exigido para a matricula no curso geral, terão preferencia independentemente de novas provas de *tests* pedagogicos, observada a ordem da numeração respectiva.

—

O Interventor Federal no Estado tendo em consideração a necessidade de fixar o processo por que serão providas as cadeiras da Escola Normal ouvidas as autoridades do ensino decretou:

Artigo 1º — O concurso é o processo unico do provimento das cadeiras da Escola Normal.

Artigo 2º — Os actos do concurso comprehenderão as seguintes provas:

a) — defesa oral de uma these sobre assumpto sorteado dentro de uma lista de dez, organisada pela commissão de que trata o artigo 6º do presente decreto;

b) — prova escripta, executada dentro de quatro (4) horas, sendo ponto sorteado na occasião, de um programma publicado quinze (15) dias antes do inicio das provas;

c) — prova pratica que versará sobre assumpto sorteado de uma lista de dez (10) organisada na occasião;

d) aula de cincoenta (50) minutos sobre um ponto do programma escolar em vigor sorteado com 24 horas de antecedencia.

Artigo 3º — Haverá prova pratica somente nos concursos para provimento das cadeiras de Historia Natural, Physica e Chimica, Mathematicas, Musica, Desenho e Educação Physica.

Artigo 4º — O assumpto da these será indicado no edital do concurso.

Artigo 5º — Para inscripção no concurso deverá o candidato apresentar:

(Continúa na 4.ª pagina)

INFORMAÇÕES

DIVERSÕES

MODERNO (Santo Antonio) — **Jovens ambiciosas**, com Sue Carol, musicado synchronizado, cantado e dansado; **En nombre de la amistad**, short e **Fox Movietone novidades**.

—

PARQUE (Bôa Vista) — **Manolesco**, com Brigitte Herm e Ivan Masjoukin.

—

ROYAL (Santo Antonio) — **O cantor do Jazz**, com Al Jolson, **May Mc. Avoy** e Werner Oland.

—

IDEAL (São José) — **Rio Rita**, com Bebe Daniels, John Boles e D. Alvarado.

—

S. JOSE' (São José) — **A maravilhosa mentira de Nina Petrowna**, com **Brigitte** Helm — Producção synchronizada da Ufa.

—

POLYTHEAMA (Bôa Vista)—**Rumo ao amor**, da Fox, em 8 actos, com George O'Brien. Como complemento, uma comedia em 2 partes.

—

CENTRAL — **Herdeira á solta**, com Douglas Fairbanks Jr., Loretta Young e Louise Fazende.

—

ENCRUZILHADA (Encruzilhada) — **Donsa redemptora**, com Dorothy Revier, Raymond Hatton e Magerett Livingston.

MALAS POSTAES

Correio terrestre

A Administração dos Correios expede as malas diariamente:

A's 10 horas para Olinda. A's 12 horas, para os demais suburbios da capital.

A's 14 horas (pelos trens da tarde), para **Cinco Pontas**, **Central** e **Brum** e Palmares, Caruaru', Limoeiro e Itabayanna. A's 22 horas (pelos trens da manhã) para as localidades do interior deste Estado e Alagoas, Parahyba e Rio G. do Norte.

Trens da Central, para o interior somente nos domingos, terças, quartas e sabbados.

Para o **Rio Grande do Norte** aos domingos, segundas, quartas e sextas, fechando-se as malas ás 22 horas.

Em automovel para a **Parahyba**, todos os dias, recebendo-se correspondencia registrada até ás 12 horas e ordinaria até ás 14.

Correio Aereo

Pelo avião da "Panair", para o norte e Estados Unidos; registrados até ás 18 horas; porte simples até ás 19.

OS TRENS DE HOJE

Partidas:

Da Estação Central — Para Parahyba ás 8.15; para Rio Branco e Souza Filho ás 6.20; para Caruaru', 16.00; para Jaboatão, ás 6.00, 7.00, 8.00, 11.15 12.15, 15.30, 16.30, 17.25, 18.20 20.30 e 22.30.

Da Estação C Pontas — Para Maceió e Garanhuns, ás 6.00; para Catende, ás 15.30; para Cabo, ás 17.40.

Da Estação Brum — Para Itabayanna Limoeiro e Lagoa Comprida, ás 15.30; para Floresta dos Leões, ás 17.30.

Chegadas:

A' Estação Central — De Caruaru', ás 9.40; de Natal e Parahyba, ás 21.10; de Jaboatão, ás 5.10; 6.45, 7.40, 8.40 10.05, 12.42, 14.10, 17.08, 18.13 19.10 e 22.10.

A' Estação Brum — De Floresta dos Leões ás 8.15; de Itabayanna e Limoeiro, ás 9.55.

A' Estação C. Pontas — De Cabo, ás 8.15; de Catende, ás 10.00; de Garanhuns e Maceió, ás 19.20.

PAGAMENTO

THESOURO DO ESTADO — **Paga-se**, hoje, a seguinte classe do funccionalismo — Recebedoria.

—

MONTE-PIO ESTADUAL — **Paga-se**, hoje, das 10 1|2 ás 13 horas, aos pensionistas inscriptos as fls. 701 a 900.

PLANTÃO DE PHARMACIA

Encontram-se abertas diariamente até á meia noite as pharmacias:

Silva Ferreira, á rua da Imperatriz, bairro da Bôa Vista.

Villaça, á rua Presidente João Pessôa, bairro de Santo Antonio.

PREFIRAM O COMBUSTIVEL NACIONAL

Unico
Succedaneo
Genuinamente
Appropriado

ARTHRITISMO

Não ha pessoa que não tenha ouvido fallar em arthritismo. Apparecem algumas borbulhas nas mãos ou nos pés, algumas erupções na pelle, diz-se logo: — isto é arthritismo. Entretanto discute-se, ainda, a genese dessa diathese, que a sciencia aos poucos vae esclarecendo, relacionando-a com varias outras perturbações do organismo, entre ellas com a obesidade, a gotta, alithiase, certos eczemas, certas enxaquecas, etc.

O que não se discute é o valor do anti-arthritico da Casa Bayer-Meister Lucius denominado Hexophan.

VARIAS

O TEMPO

Boletim do serviço meteorologico federal:

EM OLINDA (Recife) — Das 18 horas do dia 12 ás 18 de 13 do correne:

O tempo conservou-se instavel em a noite de 12, ameaçador no resto do periodo com chuvas fracas intermittentes e soprando ventos moderados do sueste.

A maxima thermometrica do dia foi 26°0.

A minima de 24°0.

NO ESTADO — Das 14 horas do dia 12 ás 14 de 13 do corrente:

Pesqueira — Tempo bom em todo o periodo. Max. 30°0; min. 19°0.

Fernando — Tempo instavel em todo o periodo com chuvas. Max. 27°7; min. 24°7.

Surubim — Tempo instavel tarde e noite ameaçador após. Max. não veio; min. 18°8.

Rio Branco — Tempo bom em todo o periodo. Max. 33°2; min. 19°0.

Goyanna — Tempo instavel tarde ameaçador noite com chuvas máo manhã com chuvas fortes e instavel após. Max. 28°8 min. 21°2.

Nazareth — Tempo ameaçador tarde e noite máo manhã com chuvas fortes e ameaçador após. Max. 25°8; min. 22°4.

Garanhuns — Tempo instavel em todo o periodo com chuviscos manhã. Max. 27°1; min. 19°0.

Correntes — Tempo ameaçador em todo o peroido. Max. 29°2; min. 20°8.

Barreiros — Tempo instavel em geral com chuvas noite e manhã. Max. 25°4; min. 17°0.

Tigipió — Tempo instavel tarde ameaçador noite máo manhã e instavel após. Max. 32°2; min. 18°0.

São Caetano — Tempo instavel em geral com chuvas manhã. Max. 28°2; min. 20°2.

Caruaru' — Tempo bom noite instavel após. Max. 29°8; min. 20°4.

EM OUTROS PONTOS — Das 14 horas do dia 12 ás 14 de 13 do corrente:

João Pessôa — Tempo instavel tarde e noite ameaçador após com chuvas. Max. 28°4; min. 22°0.

Aracaju' — Tempo bom em todo o periodo com forte insolação. Max. 30°0; min. 25°3.

Maceió — Tempo bom tarde instavel resto periodo. Max. 30°0; min. 25°0.

Natal — Tempo instavel em geral com chuvas pela manhã. Max. 30°0; min. 21°8.

•

De accordo com o decreto baixado pelo sr. Getulio Vargas instituindo a commemoração official em todo o Brasil do "Dia Pan-Americano", o **dia de hoje não é feriado nacional.**

Em consequencia haverá expediente em todas as repartições publicas da União, do Estado e do Municipio.

Nos edificios publicos, será hasteado o pavilhão nacional.

•

Ao dr. Francisco Morato, um dos membros do Partido Democratico de São Paulo, foi endereçado hontem o telegramma seguinte:

"Membro Directorio Partido Democratico Pernambuco, **solidario desde 1922 idéas** revolucionarios, tendo ultimos tres annos campanha **indefeza** tambem arriscado vida, liberdade, fortuna, cumpro dever lealdade patriotismo levar valorosos correligionarios paulistas minha absoluta solidariedade. Saudações. (a) **Zephyrino Camucé Siqueira Granja**".

•

Recebemos o seguinte telegramma:

"SALGUEIROS, 13 — Realizou-se na séde do Gremio Literario **Machado de Assis,** distincta recepção ao **O Nordeste,** representado pelo seu director dr. Pedro Carneiro Leão e secretario sr. Gumercinda de Abreu.

Foram recepcionados pelos juiz de direito, prefeito, promotor publico, presidente do Gremio e outras pessoas.

Uzou da palavra o dr. João Capistrano, juiz de direito, enaltecendo o merito da grande cruzada iniciada pelo **O Nordeste** pró-alphabetismo. Em seguida falou o dr. Morse de Lyra, promotor publico que fez enthusiastica allocução, apresentando por fim os visitantes ao auditorio.

Após falou o dr. Carneiro Leão **sobre a deploravel situação sertaneja,** encarecendo a necessidade da alphabetisação dos adultos. (a) **Alberto Soares,** presidente do Gremio".

•

A Fiscalização Municipal inutilizou no dia 11 do corrente, 40 kilos de carne verde considerada imprestavel para o consumo publico.

•

A Directoria da Fazenda Municipal do Recife está intimando os ex-funccionarios da fiscalisação municipal abaixo mencionados a recolherem, dentro do praso de 48 horas, os talões de cobranças das taxas de metro quadrado, em seu poder, os quaes ficam, desde já sem nenhum effeito: Cicero Tostes de Farias — Talão n. 8.601 a 8.700; Irineu **de** Moraes Gonçalves Guerra — 10.401 a 10.500; Severino N. de Albuquerque — 10.601 a ... 10.700; Paulo Sarmento **Penles** — 11.601 a 11.700.

•

Convida-se a comparecer á 1ª secção (1ª divisão) da Administração dos Correios para tratar de assumpto de seu interesse, o sr. Arthur Correia, tomador do vale postal 119º.

•

Estão convidados a comparecer a 1ª Divisão da Directoria de Obras Publicas do municipio do Recife, os seguintes requerentes: — André Bezerra & Cia., Manoel Ignacio e José Francisco Pereira Sobrinho.

Crusador Danae

Chegou hontem, ao porto desta capital, vindo de Buenos Aires e **escala, o cruzador Danae,** pertencente **á marinha de guerra britannica.**

Ficou ancorado no porto, aguardando a passagem dos principes britannicos que regressam a Europa, pelo transatlantico Arlanza, aqui esperado **no dia 16 do corrente.**

O "Dia Pan-Americano"

EM TODO O CONTINENTE CELEBRA-SE HOJE, PELA PRIMEIRA VEZ, A FESTA DA FRATERNISAÇÃO DOS POVOS AMERICANOS

Instituido pelo conselho-director da União Pan-Americana, com séde em Washington, por iniciativa do embaixador brasileiro sr. Silvino Gurgel do Amaral, commemora-se hoje em todo o continente, pela primeira vez, o "Dia das Americas", em feliz coincidencia com a data anniversaria da fundação daquella instituição que tão relevantes e assignalados serviços vem prestando á expansão do ideal pan-americano.

O "Dia das Americas" não visa outro objectivo que o enaltecimento dos ideaes de paz e de solidariedade continental que decorreu naturalmente da identidade de aspirações e interesses que fazem dos povos latino-americanos uma grande familia humana, um poderoso nucleo social capaz de influir decisivamente no movimento universal em favor da paz.

A UNIÃO PAN-AMERICANA E AS SUAS ACTIVIDADES

Ha mais de quarenta annos que a União Pan-Americana vem procurando cimentar os laços fraternaes que unem os povos da America, luctando pelo advento de uma era de comprehensão dos nossos mutuos problemas e aspirações de ordem espiritual e economica. Durante esses annos a instituição tem evoluido muito e de humilde e simples escriptorio para a compilação, classificação e distribuição de dados commerciaes passou á vasta organização com funcções complexas e multiplas responsabilidades de caracter internacional, cultural e economico. Actualmente a União Pan-Americana não presta serviços só ao homem de negocios; os seus 88 empregados e technicos estão constantemente occupados na compilação e disseminação de informações de utilidade para o estadista, o agricultor, o educador, o especialista em previsão social e o homem de cultura geral que deseja aprofundar os seus conhecimentos sobre os paizes que formam a União.

A União Pan-Americana comprehende as 21 republicas da America e é governada por um Conselho composto de um representante de cada uma dessas nações com iguaes direitos de voz e voto. Foi fundada em 1890 em cumprimento de uma resolução approvada em 14 de abril desse mesmo anno pela Primeira Conferencia Pan-Americana, realizada em Washington. Como acima ficou dito, não foi, a principio, senão um mero escriptorio commercial. Mas com o decorrer dos annos tornou-se patente que as relações commerciaes, por importantes que sejam, não são sufficientes para fomentar a paz continental, e que é necessario prestar attenção a outros aspectos da vida nacional tambem conducentes a essa estima mutua que os povos se devem uns aos outros. Tal necessidade deu origem a uma das nossas mais importantes actividades: a que se relaciona com a vida intellectual dos varios paizes da União.

Por ter fé nos serviços que uma instituição desta indole pode prestar á causa da paz internacional, o grande philantropo Carnegie fez-lhe um donativo de $850.000 dollars. Com esta quantia e com as contribuições de todos os paizes da America Latina, construiu-se, em terreno cedido pelo governo dos Estados Unidos, o bello palacio que hoje é séde das varias actividades da União Pan-Americana. Orgulho da cidade de Washington, o edificio é tambem o orgulho da America. A sua architectura representa uma combinação do estylo classico e do estylo renascença espanhola, symbolizando em seus detalhes a graça e idealismo caracteristicos da cultura ibero-americana. As suas exposições permanentes de productos estão destinadas, por outro lado, a dar uma idéa das riquezas dos paizes da União e da belleza de suas paizagens. Os bellos jardins e o patio recordam ao viajante a vegetação caracteristica das terras do sul. A fonte azteca bem como o magnifico trabalho em azulejos que se admira na "loggia" ou alpendre do edificio annexo, patenteam a poderosa influencia da arte aborigene na America.

Neste ambiente em que cada passo se observa um detalhe genuinamente americano, trabalha-se diariamente em prol de uma melhor comprehensão dos ideaes e dos problemas communs a todos os paizes americanos. Aqui se celebram conferencias de interesse continental. Hoje é uma conferencia sobre agricultura, amanhã uma reunião importante em que se acham representadas as mulheres da America, ou talvez uma convenção commercial ou ainda um congresso de jornalistas. Talvez que as pessôas em reunião estejam preoccupadas com a solução de delicados problemas que affectam as relações entre dois ou mais paizes. Assim se reuniram no edificio da União Pan-Americana as commissões nomeadas para discutir as questões pendentes entre o Chile e o Perú em 1921 e entre o Paraguay e a Bolivia em 1929.

Como fonte de informação autorizada, a União adquire cada dia maior prestigio. Attende tanto pessoalmente aos que batem ás suas portas em busca de dados, como por correspondencia. Os archivos abundantes da União Pan-Americana contêm dados que, muitas vezes se tem observado ser difficil encontrar em outras partes. A bibliotheca comprehende cerca de 75.000 volumes, contendo valiosas collecções de documentos officiaes e de exemplares da producção literaria e artistica de toda a America. O **Boletim da União Pan-Americana,** que se publica não só em portuguez mas tambem em espanhol e inglez, traz todos os mezes importantes artigos, escriptos por especialistas, sobre educação, problemas economicos, agricultura e previsão social. Depois de publicados no **Boletim** esses artigos são reproduzidos em forma de pamphleto e largamente distribuidos nos paizes das Americas. Entre esses folhetos extrahidos do **Boletim,** a serie que trata da vida intellectual da America Latina attinge já a mais de vinte publicações sobre themas taes como o movimento artistico no Brasil, a musica colombiana, a literatura uruguaya, e outros de igual importancia.

As consultas que se recebem das differentes regiões dos Estados Unidos, onde cada dia se accentua mais o interesse em assumptos latino-americanos, são numerosas. Seria difficil dar idéa da sua variedade, mas é possivel dizer que não só se referem a problemas de caracter economico senão a assumptos de ordem cultural e que demonstram a curiosidade despertada pela arte, literatura, movimento educativo e actividades scientificas dos paizes latino-americanos. Frequentemente a pessôa que faz a pergunta é homem eminente, funccionario publico ou de cathegoria em uma esphera social qualquer; outras vezes o solicitante é um professor que deseja tornar mais interessantes as suas classes de geographia e historia da America. Muitas vezes é um alumno das escolas secundarias que se dirige á União Pan-Americana, desejando ler os folhetos sobre os paizes e cidades da America Latina, ou um estudante universitario com problemas a solver em relação a uma these ou monographia qualquer. Outras, quem escreve pode muito bem ser uma habitante de região rural afastada, a qual tem interesse em saber como vivem e como se educam as mulheres latino-americanas. O que fica dito relativamente ás classes de pessôas norte-americanas que accorrem á União Pan-Americana em busca de informações e ao genero de dados pedidos, pode ser affirmado em relação ás pessôas que escrevem da America Latina e ás perguntas que fazem. E' interessante notar que da America Latina chegam consultas não somente sobre instituições dos Estados Unidos, mas tambem sobre varios aspectos da vida dos demais paizes latino-americanos. A todas essas pessôas se attende com igual solicitude e cortezia, convencidos como estamos de que ao disseminar conhecimentos semeamos sementes de paz.

Um dos trabalhos mais importantes da União Pan-Americana é o que se relaciona com a acquisição de bolsas de estudos para estudantes latino-americanos nas Universidades dos Estados Unidos. Outro tanto se pode dizer da collaboração prestada a instituições officiaes e particulares que se preoccupam com o intercambio intellectual e economico entre os paizes americanos.

Seria impossivel, em tão breves linhas, dar uma idéa completa de todas as actividades que têm logar nesta Casa das Americas. Bastará dizer que todas ellas tendem a fomentar a cooperação entre os paizes da America e a incrementar o conhecimento mutuo, de tal forma que o resultado natural seja a cordialidade das suas relações, sendo esta por sua vez uma garantia contra os conflictos internacionaes.

VOTO DA JUVENTUDE ESCOLAR NO DIA DAS AMERICAS

Escripto pela grande poetisa chilena Gabriela Mistral, especialmente para o primeiro "Dia Pan-Americano", 14 de abril de 1931

Nós, americanos do norte e do sul, recebemos e aceitámos com a unidade geographica certa communidade de destino que seria um triple destino com a realização da abundante riqueza, cabal democracia e ampla liberdade no continente.

Postos pela Providencia a viver em territorios destacados, favorecidos assim com um immenso lar physico, a nossa preoccupação foi, em primeiro logar, tomar posse da terra leonina; em seguida, obter no solo domado essa somma de bem estar collectivo que as democracias honestas se promettem e se proporcionam a si mesmas; e hoje, crear um ambiente espiritual digno das nossas heranças raciaes e da nossa fortuna geographica.

Possuimos a terra desafogada que não move á cobiça inutil, uma sobriedade republicana que repugna a abundancia viciosa, o conselho unanime da nossa moral religiosa e da nossa moral leiga, que veem na probidade a unica atmosphera duravel do mundo, e uma paisagem carinhosa que suggere a paz como uma condição natural do homem americano.

Ao longo dos nossos 105 grãos de latitude, a terra se mostra como que mais prompta, como que mais anciosa e como que mais pressurosa que qualquer terra, na sua obrigação secreta de brindar o homem com a felicidade. Talvez por estar menos fatigada de gerações, por achar-se mais favorecida de aguas e calores genesicos e menos sobrecarregada de população, a terra americana se apresenta melhor que outra qualquer ao braço movido de justiça para a distribuição legitima da sua riqueza e para a creação de civilizações moraes saturadas de cordialidade, tecidas com as fibras mais ostensivas das virtudes sociaes.

Filhos do Velho Mundo e filhos de duas culturas indigenas indubitaveis, buscamos transcender a Europa e aos imperios aborigenes com uma democracia cabal e com o conceito mais rico da liberdade humana. Situados pela Providencia entre a Europa e a Asia, Ella nos impõe um dever de comprehensão com respeito ás sensibilidades oppostas; a nossa costa dupla, que contempla o Occidente e o Oriente, tem, como a costa grega, a missão de acceitar, comprehendendo-as, as raças differentes.

A nossa obrigação de entender que a modalidade diversa de duas culturas não envolve inferioridade com respeito a uma dellas, e que os grupos humanos sóem manifestar uma doutrina identica com modulação ora pathetica ora serena, deve começar no proprio continente, por meio de uma interpretação leal da parte do Norte com respeito ao Sul, e do Sul com respeito ao Norte: a bôa ethica exige, antes de tudo, o cumprimento dos deveres immediatos. Uma melhor comprehensão nossa para com o resto do mundo virá depois, e será então facil como as rótas conhecidas que o instincto e os olhos percebem sem difficuldade.

A cultura latina tem encontrado nos povos do Sul um reino mais vasto que o Mediterraneo classico para governar homens debaixo da sua norma exemplar; as culturas universaes realizam, por sua parte, na America Anglo-Saxonia, a prova victoriosa até hoje de uma fraternização dellas todas em um mesmo territorio — e esta prova o mundo não havia tentado com exito até hoje.

Os nossos heróes do Norte e do Sul, Bolivar como Washington, Lincoln como San Martin, parecem concebidos em uma mesma hora por um mesmo designio, e são obreiros de uma tarefa identica. As nossas constituições, emanadas da consciencia desses heróes, estão illuminadas por uma luz egual e destacam um perfil fraterno como as plantas nutridas por um humo commum.

A America anglo-saxonia, nascida rigorosamente da Europa, cumpriu mais ou menos com facilidade um trabalho semelhante a uma especie de unificação das grandes provincias espirituaes da Europa, em um territorio novo; a America Latina tem realizado e vae realizando com mais difficuldade e por tanto com mais dôr, a fusão de duas raças de physico diverso e de rythmo emocional ainda mais diverso, e o seu triumpho sobre taes obstaculos tem a transcedencia das mais difficeis tarefas jamais realizadas no mundo.

Nós, americanos do norte e do sul, vamos imprimir á cultura européa, á instituição européa e aos habitos, á arte, á pedagogia e á sciencia européas, uma accentuação, uma emphase, um sabor democratico, graças ao qual elles derramarão sobre os homens das terras novas uma belleza e uma doçura maiores.

Temos chamado aos homens dos quatro pontos cardeaes, com perfeita liberalidade e com uma generosidade que é a da nossa latitude geographica, a crear no continente raças de facções universaes, capazes de uma amplificação da vida classica e capazes tambem de toda a epopéa futura.

No corpo e na consciencia nascidos do Continente Americano, educados debaixo dos costumes de um solo mais amplo e á custa de menos auxilios historicos, o observador justo notará uma bella desenvoltura deante da grande empreza e uma ditosa confiança no futuro. Cremos que para as proximas gerações americanas a guerra apparecerá como uma illustração de velhas literaturas e uma lei de tempos annullados para ellas pela sensatez piedosa dos nossos legisladores e mestres. A guerra não faria no Continente Americano senão desorganizar desde a santidade da nossa paizagem até a sensibilidade collectiva — paizagem interior das massas — de modo que por causa della teriamos de refazer o solo e reedificar penosamente a creatura, e está demasiado proxima a recordação da construcção da America para que possamos comprometter assim a obra dos nossos paes.

Nós, americanos do Norte e do Sul, amamentados pelo leite de vinte e uma constituições que proclamam o respeito á independencia alheia como uma forma primaria de decoro proprio, postos a viver por Washington e Bolivar, sob o meridiano do direito das gentes e adoutrinados desde a escola primaria até a universidade na lealdade para com essa Sagrada Escriptura que são os nossos codigos nacionaes, reiteramos aos heróes dos quaes viemos, a nossa vontade de servir a independencia destas vinte e uma patrias no mesmo grão de dignidade da nossa; renovamos a elles o voto de repugnar a violencia no trato destas vinte e uma nações como uma torcedoura feita em suas normas eternas, e rechassar a injustica como uma diminuição da sua honra gloriosa, da qual vivemos e proseguiremos vivendo.

CARTA AOS ESTUDANTES DA AMERICA NO PRIMEIRO DIA PAN-AMERICANO

O director geral e sub-director da União Pan-Americana têm o maximo prazer em enviar aos estudantes de todo o continente saudações fraternaes neste primeiro dia das Americas.

A celebração do "Dia Pan-Americano" obedece ao desejo de recordar a communidade de ideaes e interesses que existe entre os povos deste hemispherio. Assim como uma vez por anno descançamos das fadigas diarias para recordar a origem da nossa nacionalidade independente, do mesmo modo dedicaremos de hoje em diante um dia á commemoração dos privilegios e responsabilidades que nos cabem como cidadãos deste continente. Porêmos de parte as preoccupações de caracter nacional para pensar nos laços que nos unem aos demais paizes da America e para aprofundar os nossos conhecimentos sobre a cultura, os problemas e aspirações dos povos americanos que vivem para além de nossas fronteiras.

A União Pan-Americana deseja contribuir com o seu trabalho para fazer da America um nucleo de povos ligados por um ideal commum de fraternidade e de paz, justificando a fé e esperança com que o velho mundo os contempla. Neste programma de approximação espiritual tem importancia toda especial o papel desempenhado pela mocidade.

Que as novas gerações da America sigam realizando para o futuro e para a historia todos os seus ideaes de solidariedade continental, são os desejos sinceros dos que se subscrevem. — Vossos amigos sinceros, — **L. S. Rowe,** director geral. — **E. Gil Borges,** sub-director.

Conde Pereira Carneiro

Passa hoje a data natalicia do exmo. sr. conde Ernesto Pereira Carneiro, chefe da importante firma Pereira Carneiro & Cia. Ltda., proprietario da "Companhia Commercio e Navegação," do **Jornal do Brasil** e de outras emprezas de vulto no paiz.

Mercê de suas aprimoradas qualidades de cavalheiro, o illustre titular conta nos circulos sociaes brasileiros largo conceito, pelo que, na data de hoje receberá as mais significativas e merecidas homenagens.

O ASSUCAR

A Associação Commercial informa que as formalidades julgadas necessarias pelo Banco do Brasil para o financiamento aos productores de assucar são identicas ás adoptadas em Campos, obedecendo a um plano geral para todas as regiões interessadas.

Adeanta que a grande maioria dos que têm procurado o Banco do Brasil, já foi attendida, sendo que ainda esta semana serão assignados os respectivos contractos.

—

Republica-se, expurgado das incorrecções com que foi divulgado, o seguinte acto do Governo do Estado:

"O Interventor Federal do Estado, tendo tomado conhecimento das condições offerecidas pelo Banco do Brasil para financiamento da safra de assucar de 1931 a 1932 e em additamento aos actos 318 e 461, respectivamente de 10 de março e 4 do corrente mez, resolve:

Artigo 1º — Ficam pelo presente mantidos os dispositivos dos actos citados, excepto nos casos que collidirem com os do presente decreto em que vigorarão os deste.

Art. 2º — Fica creada a taxa de rs. 7$000 (sete mil réis) por sacco de assucar, de qualquer qualidade, a qual será arrecadada:

a) — nas estações iniciaes ou terminaes da Great Western;

b) — na Recebedoria do Estado, quanto aos assucares transportados por barcaças.

§ unico — Os assucares não poderão ser retirados dos armazens da Great Western, nem despachados pela Recebedoria sem o previo pagamento da taxa.

Art. 3º — Os contractantes só poderão transportar seus assucares pela Great Western ou por barcaças, sob pena de incorrer nas comminações do presente decreto.

Art. 4º — A taxa de que trata o artigo 2º vigorará na colheita da safra 1931-1932 e só incidirá sobre assucares despachados de fabricas que tiverem contractado financiamento para aquelle periodo com o Banco do Brasil ou qualquer outro que se ajustar com o Governo.

Art. 5º — A taxa de 7$000 por sacco de assucar incidirá tambem sobre a safra de 1932-1933, nos casos em que o producto da arrecadação da taxa alludida seja inferior ao total adeantado pelo Banco na safra de 1931-32, juros, multas e demais obrigações do presente decreto e do contracto a ser lavrado entre o Governo, o Banco do Brasil e os usineiros.

Art. 6º — A arrecadação será entregue, directamente, aos estabelecimentos acima referidos, pela forma que for estipulada no contracto, sendo assegurada a maior efficiencia e regularidade na sua cobrança.

Art. 7º — Os postos fiscaes, ora existentes ou a criar pelo Governo do Estado, funccionarão ininterruptamente desde o inicio da presente safra e estender-se-ão, pelo menos até o termino da safra de 1932-1933.

Art. 8º — O assucar transportado clandestinamente será aprehendido e lavrado o competente auto pelo fiscal, assignado pelo conductor, ou a rogo deste, por tres testemunhas, sendo encaminhado á Secretaria da Fazenda.

§ unico — O assucar apprehendido de remessas clandestinas será vendido immediatamente por corretor, á ordem do Secretario da Fazenda, e o producto total entregue ao Banco contractante, para credito do infractor.

Art. 9º — Para o completo controle do serviço de fiscalisação, os contractantes obrigam-se a fornecer, aos sabbados, á Secretaria da Fazenda e ao Banco contractante, um mappa de todo o assucar produzido bem como do remettido para Recife, durante a semana, com discriminação da qualidade e data da remessa, sendo o modelo do mappa fornecido pela referida Repartição estadual.

Art. 10º — Nenhum contractante poderá remetter os seus assucares para outra praça a não ser a do Recife, sem pagamento previo da taxa.

Art. 11º — Nenhum productor poderá contractar financiamento da safra, com mais de um Banco, dando em garantia da taxa de 7$000, de que trata o presente decreto.

Art. 12º — Fica estabelecida alem da apprehensão prevista no artigo 8º a multa de cinco até cem contos de réis, que será cobrada no dobro, em caso de reincidencia, para cada infracção das disposições do presente decreto. As multas serão cobradas por executivo fiscal.

Art. 13º — O Governo do Estado assegurará as necessarias garantias para o emprestimo que for feito aos productores de assucar e agricultores de cannas, mediante as condições ajustadas no contracto a ser lavrado.

Art. 14º — O Secretario da Fazenda baixará as instrucções que forem necessarias á execução do presente decreto, ficando autorisado pelo Governo do Estado a praticar todos os actos indispensaveis ao exacto e fiel cumprimento das disposições ora decretadas. — **Carlos de Lima Cavalcanti — Edgard Teixeira Leite."**

—

O mercado para o producto funccionou hontem em posição calma.

—

MERCADO DO RIO

RIO, 13 — Mercado estavel.

Cotações:

Branco crystal, 35$000 e 37$000; demerara, 32$000 e 33$000; mascavinho, 30$000 a 33$000 e mascavo, 27$000 29$000.

Entraram 2.000 saccos de Sergipe e 1.000 de Pernambuco.

Sahiram 7.370 saccos, ficando em deposito 516.898.

MERCADO LOCAL

Cotação do disponivel

Pelos 15 kilos, excluindo o sacco:

Crystal	——	6$500
Bruto secco	4$000	4$400

COTAÇÃO DO TERMO

Abertura

Assucar crystal: (sac. novo):

	Comp.	Vend
1º Abril	——	——
Abril	27$500	——
1º Maio	——	——
Maio	28$000	——
1º Junho	——	——
Junho	29$200	——
1º Julho	——	——
Julho	29$500	——
Agosto	30$000	——
Setembro	30$500	——

Assucar demerara: (sac. novo):

Não houve offertas para nenhum dos mezes.

Assucar bruto typo da Bolsa: (sac novo):

Não houve offertas para nenhum dos mezes.

Assucar bruto pol. 78° (sacco perfeito):

Não houve offertas para nenhum dos mezes.

Foram vendidos Extra Pregão:

2.000 saccos de assucar crystal a 29$000 para entrega em Junho.

Fechamento:

Assucar crystal: (sac. novo):

	Comp.	Vend.
Abril	27$800	——
1º Maio	——	——
Maio	28$200	——
1º Junho	——	——
Junho	29$500	——
1º Julho	——	——
Julho	29$800	——
Agosto	30$400	——
Setembro	31$000	——

Assucar demerara (sacco novo):

Não houve offertas para nenhum dos mezes.

Assucar bruto typo da Bolsa (sac novo):

Não houve offertas para nenhum dos mezes.

Assucar bruto pol. 78° (sacco perfeito):

Não houve offertas para nenhum dos mezes.

—

ENTRADAS DE ASSUCAR

Usinas	Hontem	Saccos
Secção Central:		
São João		412
Pequena cabotagem:		
Santo André		404

ENTRADAS GERAES

Hontem:	
Usinas	816
Banguês	1.060
Somma	1.876
Este mez até hontem:	
Usinas	73.614
Banguês	17.566
Somma	91.180
De 1/9/30 até hontem ..	2.792.360
Somma	2.883.540

RENDAS PUBLICAS

RECEBEDORIA DO ESTADO

MEZ: ABRIL — ANNO: 1931

DIA 10.

Renda das contribuições de caridade .	280$000
Do dia 1 ao dia 9 ..	7:092$890
Total . .	7:372$890
Renda ordinaria. . .	47:330$120
Do dia 1 ao dia 9. .	327:357$660
	374:687$780

—

PREFEITURA DO RECIFE

Dia 11 .. .. 22:175$212

O assassinato do presidente João Pessôa

Continuou hontem, **o summario de culpa dos accusados como responsaveis pelo assassinato do presidente** João Pessoa, **sendo ouvidas as testemunhas referidas: dr. Elpidio** Branco e Moreira **Caldas e o enfermeiro da Assistencia Publica Severino** Rocha.

Hoje proseguirá **o summario de culpa devendo serem inqueridas novas testemunhas referidas.**

Finanças do Estado

COMMUNICADO DO THESOURO

Demonstração de Caixa do dia 11 de Abril de 1931

Saldo do dia anterior	63:310$920
Receita de hoje	98:381$830
	161:692$750
Despeza de hoje	108:049$400
Saldo para amanhã	53:643$350

DISCRIMINAÇÃO DA DESPEZA:

Ao senhor João Paulo Nunes de Mello, thesoureiro da R. Central da Policia, sendo: 3:165$600 para o pagamento dos diaristas e detentos operarios que trabalham nas diversas officinas da Casa de Detenção; 3:000$ para o pagamento do pessoal da Policia Social e 4:908$000 para o pagamento do Corpo de Investigadores, referentes aos mezes de fevereiro e março ultimo	11:373$600
Ao senhor João da Silva Santos pagador da Repartição de O. Publicas, destinada á acquisição de materiaes para serviço de emergencia em estradas de rodagem	15:000$000
A' Cooperativa dos F. Publicos, proveniente de consignações de diversos funccionarios	9:491$800
Ao senhor João Baptista do Amaral e Mello, porteiro do Thesouro destinada ao pagamento de trabalhadores em serviços no Archivo da mesma repartição, durante seis dias da semana hoje finda	180$000
Ao senhor João Paulo N. de Mello, thesoureiro da R. Central da Policia, sendo: 1:145$800 para o pagamento de diligencias policiaes nos 3 dias de carnaval; 1:000$ para occorrer ás despezas urgentes de artigos de expediente; 3:300$ para attender ás despezas secretas da mesma repartição e .. 500$000 para as despezas com o fornecimento de alimentação aos custodiados para averiguações em delegacias, quarteis e postos policiaes desta capital, em diversos mezes deste anno	5:945$800
Ao sr. Heraclyto Borges da Silva, administrador do Serviço de Saneamento Rural, para occorrer ao pagamento das despezas com o pessoal e material do referido serviço, no mez de março proximo findo	10:000$000
A' Previdente dos F. Publicos, proveniente de consignações de diversos funccionarios	4:144$000
A possuidores de apolices proveniente de juros até dezembro de 1930	2:275$000
A funccionarios titulados de diversas repartições	49:639$200
	108:049$400

DIVIDA FLUCTUANTE:

Verificada em 7 de outubro de 930	22.256:269$690
Pago no periodo de 7 de outubro a 10 do corrente mez .	2.008:211$000
Restante da divida	20.248:058$690

1ª Sub-Directoria do Thesouro do Estado, em 13 de abril de 1931. — (a.) **J. G. Cesario de Mello, 1º sub-director.**

Diario Social

ANNIVERSARIOS

Dr. Rosa e Silva Junior — Passa hoje o anniversario natalicio do nosso illustre coestadano dr. Francisco de Assis Rosa e Silva Junior, ex-director desta folha, na phase anterior, e ex-deputado á Camara estadual.

*

Passa hoje o anniversario natalicio do nosso presado companheiro sr. Nasson Figuerêdo.

*

Tem hoje a sua data natalicia a sra. d. Maria das Graças Moraes, esposa do sr. Jeronimo Moraes, contador da filial neste Estado da *Companhia Cervejaria Brahma*.

*

Faz annos hoje a sra. d. Adelaide Caldas, genitora do sr. Sebastião Caldas, funccionario da secretaria da Justiça e Negocios Interiores.

A MORTALIDADE INFANTIL

A mortalidade das creanças na primeira idade, é, na sua totalidade, occasionada pela gastro-enterite (molestia dos intestinos), e por outras doenças que as atacam por occasião da sahida dos dentes.

Todas as mães devem, logo que os seus filhinhos attinjam os quatro mezes de idade, dar-lhes sem demora e com regularidade, a Camomilina, que é o remedio que evita e cura todas as molestias da dentição.

A Camomilina é riquissima em phosphatos e calcareos e, por isso, auxilia poderosamente a formação dos ossos e dos dentes, recalcificando o organismo, assim como previne a tuberculose e outras molestias provenientes da desmineralisação organica.

Festeja seus annos hoje a pequena Maria da Gloria, filha do sr. dr. Carlos Alves, clinico nesta cidade, e de sua esposa d. Zulmira Alves.

*

Tem hoje o transcurso de sua data natalicia o revmo. padre Felix Barreto, distincto orador sacro e director do Gymnasio do Recife e da Academia de Commercio do Recife.

*

Anniversaria hoje o pequeno Gastão, filho do sr. Gastão Basto Lavra e de sua esposa d. Maria Luiza Basto Lavra.

Completa hoje seu primeiro anniversario o interessante Helio, filho do sr. Francisco Ferreira da Silva, funccionario da *Pernambuco Tramways*, e de sua esposa d. Mathilde Guerra da Silva.

ESPONSAES

Estão noivos nesta cidade o sr. José de Mendonça Vasconcellos, funccionario estadual, e a senhorita Alcinha Caldas Ligo, professora da 4ª entrancia.

Estão noivos em João Pessôa a senhorita Aurea Torres Ventura e o sr. Amaro de Lyra e Cesar, promotor publico da comarca de Limoeiro, deste Estado.

A noiva é filha do dr. Antonio Feitosa Ventura, juiz de direito da capital parahybana.

VIAJANTES

No trem do horario segue hoje para o visinho estado do sul, o sr. Julio G. Correia, proprietario e commerciante naquelle Estado.

Acompanha-o sua esposa, a sra. d. Alice da Silva Correia.

ENFERMOS

D. Ricardo Villela — Encontra-se enfermo, ha alguns dias, no Hospital Oswaldo Cruz, desta cidade, o illustre prelado d. Ricardo Villela, bispo de Nazareth.

FALLECIMENTOS

Dr. José Cavalcanti Paes Barretto — Falleceu domingo ultimo, em sua residencia á rua da Saudade n. 65, nesta cidade, o dr. José Cavalcanti Paes Barretto, 1º escrivão aposentado do Jury.

Catholico pratico, recebeu ao expirar o ultimos sacramentos da Igreja.

Casado com a sra. d. Honorina de Gusmão Paes Barretto, deixa o extincto os seguintes filhos: d. Honorina Barretto d'Almeida, casada com o dr. José d'Almeida; d. Luiza Barretto Monteiro d'Almeida, casada com o sr. José Monterio d'Almeida; d. Adalgisa Barretto Hanike, casada com o sr. Helmuth Hantke; Mario, Maria, Esmeraldina Maria do Carmo, Annita, Maria de Lourdes e Maria José.

*

Falleceu sabbado ultimo, em Olinda, o pequeno Evaldo, filho do sr. Alcides Noya, alto funccionario da Prefeitura do Recife, e de sua esposa d. Maria José Medeiros Noya, professora estadual.

O pequenino Evaldo que contava apenas 4 mezes de idade, foi sepultado ás 10 horas do domingo, no cemiterio de Olinda, perante crescido numero de pessoas amigas do casal.

SPORT

TURF

Ultimo domingo sportivo no Jockey Club de Pernambuco — Trez lindos triumphos do importante "Stud Lundgren — "Bijupirá" e "Bôa-Viagem" venceram as principaes carreiras da reunião — Descripção geral dos pareos.

Bello e muito interessante foi a reunião hippica realizada, ante-hontem, no Jockey Club de Pernambuco.

O prado da Magdalena esteve repleto de espectadores, vendo-se nas archibancadas, distinctas familias da sociedade recifense.

Decorreu a parte technica da reunião, sem a menor irregularidade, o que muito agradou ao publico.

Todos os pareos foram disputados com geral interesse, actuando bem os jockeys.

Revestiram-se as carreiras de phases as mais emocionantes, com finaes de sensação.

A reunião hippica de domingo ultimo no Jockey Club, deixou aos espectadores a melhor impressão.

—

A nota sensacional da tarde foi a extraordinaria victoria do importante *Stud Lundgren*, que ganhou todas as tres corridas que disputou.

Ainda mais realça a victoria o facto de ter ganho aquelle conceituado estabelecimento hippico as duas mais importantes carreiras da reunião, por intermedio das bem desenvolvidas potrancas pernambucanas *Bijupirá* e *Bôa Viagem*, que derrotaram serios adversarios estrangeiros.

Ficou provada, assim, mais uma vez, a excellencia dos productos do grande campo de criação do sr. Frederico Lundgren, que é adiantado industrial e um dos nossos mais distinctos turfmen.

— Os animaes do *Haras Maranguape* que venceram foram: *Bôa Viagem*, filha de *Orpheus* e *Miss Kitchner*; *Bijupirá* por *Noblesse Oblinge* e *Meda*; e *Tigipió* filho de *Noblesse* e *Tapitanga* os quaes se apresentaram em linda forma bem treinados e de pello luzido.

Foram dirigido pelo pequeno jockey João Regino, piloto official do "Stud Lundgren.."

— O jogo, na casa das apostas, foi animado, attingindo a mais de 11 contos de reis.

— As cinco provas da reunião deram o seguinte resultado:

1º PAREO — "Premio Fantoche" — 1.500 metros. Fantoche correu na ponta seguido de *Tigipió* até os 1.700 metros. Ahi o filho de *Noblesse Obrige* passou a occupar a vanguarda do lote, galopando até o vencedor. Foi 2º *Mil Colores*, 3º *Mistinguette* e 4º *Fantoche*. Poules: simples, 24$000 e dupla, 38$500. Tempo, 101 segundos.

3º PAREO — "Premio Val Flor" — 1.200 metros. Ganho de ponta a ponta, pela boa mestiça *Energica*. Em 2º *Val Flor*, 3º *Camaleão*, 4º *Alegrete*, 5º *Vedor* e 6º *Humaytá*. Poules: simples, 35$500 e dupla 35$000. Tempo 85 segundos. *Jockey*, Bellarmino Pereira.

3º PAREO — "Premio Florença" — 1.450 metros — Animaes de puro-sangue — *Florença* tomou a ponta e dirigiu a corrida até os 1.609 metros. *Bijupirá* que em segundo logar forçou o galope, desbancando *Florença* da vanguarda. Dona da primeira posição, a filha de *Noblesse Oblinge* não mais a cedeu, ganhando muito facil. Em 2º *Florença* e 3º *Kipper*. Não correu *Alagoana*. Poules: simples, ... 16$500 e dupla, 13$500. Tempo 98 segundos. *Jockey*, João Regino.

4º PAREO — "Premio Danella" — 1.609 metros — Animaes de puro-sangue — *Danella* com a sua natural velocidade tomou a ponta, seguida a um corpo de *Bôa Viagem* e a dois corpos de *Libertador*. Assim foi feita a carreira até os 800 metros, quando *Bôa Viagem* forçou o train para alcançar a ponteira. Nos 1.750 *Bôa Viagem* entrou em luta com *Danella*, correndo as eguas pernambucana e franceza orelha a orelha até os ... 1.450, quando o animal pernambucano conseguio abrir luz de um corpo, para não mais perder a carreira. *Bôa Viagem* venceu por corpo livre, firme. *Danella* chegou em 2º e *Libertador* em 3º. Poules: simples, ... 21$590 e dupla 13$500. Tempo 107 segundos. *Jockey*, João Regino.

5º PAREO — "Premio Aviador" — 1.100 metros. *Aviador*, de ponta a ponta, alcançou este pareo. Foi 2º *Energica*, 3º *Val Flor* e 4º *Tintura*. Poules: simples, 18$000 e dupla ... 22$500. Tempo 77 segundos. *Jockey*, Abdon de Azevedo.

—

FOOT-BALL

FEDERAÇÃO PERNAMBUCANA DE DESPORTOS
(Official)

O Departamento de Desportos Terrestres em reunião hontem realizada com a presença dos representantes dos clubs filiados, sorteou os jogos do primeiro turno do campeonato deste anno, ficando assim organizada a respectiva tabella:

ABRIL, dia 19 — Santa Cruz Foot-Ball Club x Sport Club do Recife. — Fluminense Foot-Ball Club x Centro Sportivo da Encruzilhada.

Dia 26 — Santa Cruz Foot-Ball Club x America Foot-Ball Club. — Sport Club do Recife x Centro S da Encruzilhada.

MAIO, dia 10 — Sport Club do Recife x Fluminense Foot-Ball Club. — Centro Sportivo da Encruzilhada x America Foot-Ball Club.

Dia 24 — Club Nautico Capibaribe x Iris Sport Club. — Sport Club do Recife x America Foot-Ball Club.

Dia 17 — Sport Club Flamengo x Club Nautico Capibaribe. — Torre Sport Club x Iris Sport Club.

Dia 24 — Santa Cruz Foot-Ball Club x Fluminense Foot-Ball Club. — Centro Sportivo da Encruzilhada x Sport Club Flamengo.

Dia 31 — Fluminense Foot-Ball Club x America Foot-Ball Club. — Sport Club Flamengo x Iris Sport Club.

JUNHO, dia 7 — Santa Cruz Foot-Ball Club x Sport Club Flamengo. — Club Nautico Capibaribe x Torre S. Club.

Dia 14 — America F. Club x Iris Sport Club. — Santa Cruz Foot-Ball Club x Centro Sportivo da Encruzilhada.

Dia 21 — Santa Cruz Foot-Ball Club x Club Nautico Capibaribe. — Sport Club do Recife x Sport Club Flamengo.

Dia 28 — Fluminense Foot-Ball Club x Sport Club Flamengo. — Centro Sportivo da Encruzilhada x Club Nautico Capibaribe.

JULHO, dia 5 — Sport Club do Recife x Club Nautico Capibaribe. — Sport Club Flamengo x Torre Sport Club.

Dia 12 — Fluminense Foot-Ball Club x Club Nautico Capibaribe. — Centro Sportivo da Encruzilhada x Torre Sport Club.

Dia 19 — Santa Cruz Foot-Ball Club x Torre Sport Club. — America Foot-Ball Club x Sport Club Flamengo.

Dia 26 — Fluminense Foot-Ball Club x Iris Sport Club. — America Foot-Ball Club x Club Nautico Capibaribe.

AGOSTO, dia 2 — Sport Club do Recife x Torre Sport Club. — Centro Sportivo da Encruzilhada x Iris Sport Club.

Dia 9 — Santa Cruz Foot-Ball Club x Iris Sport Club. — Fluminense F. Club x Torre Sport Club.

Dia 16 — Sport Club do Recife x Iris Sport Club. — America Foot-Ball Club x Torre Sport Club.

—

O presidente da Federação Pernambucana de Desportos, usando dos poderes de que está investido e considerando que existe no Departamento de Finanças grande quantidade de sellos de expediente com a designação — Liga Pernambucana de Desportos Terrestres — resolve, por medida de economia, determinar a utilização dos referidos sellos nos documentos em que são necessarios.

—

O presidente da Federação Pernambucana de Desportos, usando dos poderes de que está investido, e considerando a impossibilidade da substituição, immediata das carteiras de identidade dos amadores, expedidas pela antiga Liga Pernambucana dos Desportos Terrestres, resolve validar as mencionadas carteiras e determinar que sejam substituidas á proporção que os amadores renovarem as inscripções ou nos casos de expedição de segunda vias.

O presidente da Federação Pernambucana de Desportos, usando dos poderes de que está investido e tendo sido inteirado pelo director do Departamento de Desportos Terrestres, do resultado do torneio inicio desta Federação, realizado a 12 do fluente, resolve proclamar o America Foot-Ball Club vencedor do referido torneio.

—

CAMPEONATO DA CIDADE
Torneio Inicio

Perante numerosa assistencia realizou-se ante-hontem no campo da avenida Malaquias o torneio inicio do campeonato da cidade, instituido pela F. P. D., successora da Liga Pernambucana de Desportos Terrestres.

Jogos animados e bem desenvolvidos, tendo sido proclamado vencedor da ultima prova o team do America vindo em segundo logar o do Torre.

Movimento dos embates:

1º encontro — Iris x Flamengo. — Vencedor o segundo por um "corner".

2º encontro — Nautico x America. — O quadro do Nautico falhou. O America foi vencedor por 1 goal a 0.

3º encontro — Torre x Encruzilhada. — O quadro campeão apresenta-se bastante desfalcado. Hermes, Faustino e Arnaldo não compareceram, jogando pelo team todo Valença e Piaba. Depois de uma lucta titanica consegue o Torre a victoria por um corner a 0.

4º encontro — Sport x Santa Cruz. — O Santa Cruz vence o Sport por um goal e um corner a 0.

5º encontro — America x Flamengo. — Foi vencedor o quadro do campeão do centenario por um corner a 0.

6º encontro — Torre x Santa Cruz — Venceu o Torre por 2x1.

7º e ultimo encontro — Torre x America. — Venceu este por tres corners contra dois.

Alma Religiosa

CATHOLICISMO

O DIA DA IGREJA

14 DE ABRIL — Terça-feira — S. Hemenegildo — O dia de hoje é dedicado aos Santos Anjos.

LAUS PERENNE — Na egreja de São Francisco.

MISSAS — Parochiaes e conventuaes desde ás 5 1|2 ás 8 horas.

CURIA METROPOLITANA — Paço Archiepiscopal — Audiencias do exmo. sr. arcebispo das 13 ás 15 horas.

CAMARA ECCLESIASTICA — Secretaria do Arcebispado — Expediente; — das 11 ás 15 horas, todos os dias uteis.

VENERAVEL CONFRARIA DE NOSSA SENHORA DO BOM PARTO, ERECTA NA EGREJA DE S. JOSE' DE RIBA-MAR

Por motivos imprevistos deixou de se realizar a 2ª convocação, ficando determinado a 3ª convocação para a proxima quarta-feira, 15 do corrente, ás 19 horas em seu consistorio.

Encarece-se a presença de todos irmãos.

Outrosim avisa-se que não se realizou a missa dos 2º domingo de cada mez, á falta de sacerdote, realizando-se porém no proximo domingo, 19 do corrente.

LIGA CATHOLICA JESUS, MARIA, JOSE', DA PAROCHIA DE S. JOSE'

O secretario da Liga Catholica Jesus, Maria, José, da parochia de São José, avisa aos srs. liguistas que podem procurar "Manuaes" no n. 368 da rua do Peixoto, onde serão tambem satisfeitos no pedido de distinctivos (botões).

O Brasil para os brasileiros. Engrandecei a vossa patria, preferi viajar e dar a vossa carga aos vapores do LLOYD BRASILEIRO, empreza genuinamente brasileira.

Factos Diversos

FOI ENCONTRADO UM INDIVIDUO NO INTERIOR DA RECEBORIA APO'S O SEU FECHAMENTO

A's 19 1|2 horas de hontem, as praças de sentinella do predio da Recebedoria do Estado foram alarmados com extranho ruido no interior do predio, denunciante da existencia, ali de alguma pessoa.

Immediatamente foi dado alarme, sendo o predio cercado por todas as praças da guarda e communicado o facto á delegacia geral de policia e delegacia do 1º districto.

O caso despertou a curiosidade publica, formando-se á frente daquella repartição grande multidão.

Transportaram-se para ali o sr. delegado geral, o delegado do 1º districto, commissario Ramos Lins, investigador Conceiro e outros elemntos da policia civil e uma força armada da Brigada Policial.

Depois de cercado todo o quarteirão, foi avisado do caso o dr. Layete Lemos, director da repartição, dr. Semeano das Mercês, vice-director e o porteiro sr. Guilhermino Torres que compareceram, tendo este aberto o edificio. No saguão foi encontrado um individuo, de nome D'jalma Antonio da Silva, de cor branca, descalço, trajando roupa de brim branco.

Interrogado sobre o motivo de sua permanencia ali, declarou que indo hontem á tarde levar uma roupa a funccionario da Recebedoria e não o encontrando no andar terreo subiu até o 3º andar ficando a sua espera.

Ao escurecer, desceu disposto a retirar-se, verificando então que ficara preso, pois o predio já estava fechado.

Resolveu, então, bater em uma das portas aim de que a guarda lhe facilitasse a sahida.

Como não fossem precisos as suas declarações Djalma Silva ficou detido para completa elicidação do caso.

ACCIDENTE NO TRABALHO

Hontem, á tarde, o pedreiro João Paulo Gomes, quando trabalhava nas obras de construcção de um predio, na Torre, soffreu ferida contusa na mão direita.

Soccorrido pela Assistencia Publica foi medicado.

FORAM SURPREHENDIDOS QUANDO ROUBAVAM

Os larapios penetraram ante-hontem em um predio desoccupado á rua das Nymphas e procuraram com auxilio de um formão retirar as installações sanitarias.

O sr. A. Murilio residente no predio contiguo sendo despertado com o ruido dirigiu-se ali em companhia de um seu empregado e de um chauffeur.

Os gatunos foram surprehendidos, sendo preso o de nome José da Silva, que estava operando, fugindo o seu companheiro.

CAHIU DESASTRADAMENTE

A' noite de hontem o quinquagenario Sebastião Nogueira, em consequencia de uma queda, em sua residencia no Amboiê soffreu escoriações varias pelo corpo.

Comparecendo ao posto da Assistencia Publica recebeu os necessarios curativos.

PERECEU AFOGADO

O operario Silverio, Celestino, ante-hontem, ao banhar-se no rio Capibaribe, em Apipucos, proximo á olaria Salgado, foi accommettido de uma vertigem submergindo.

Horas depois o corpo do inditoso proletario foi encontrado proximo ao local, boiando sobre as aguas.

Retirado foi levado para o necroterio publico e depois de vistoriado pelos medicos legistas teve sepultamento no cemiterio de Santo Amaro.

O morto era pardo, solteiro e contava 25 annos de idade.

VIDA ESCOLAR

FACULDADE DE MEDICINA DO RECIFE

Resultado dos exames vestibulares effectuados sexta-feira ultima:

Francisco da Costa Diniz, simplesmente 5, Aldemar de Almeida Paiva, simplesmente 4; Antonio Caetano de Queiroz Monteiro, simplesmente 4, Francisco Fixel, simplesmente 4; Eliazar Machado, simplesmente 5; José de Almeida Junior, simplesmente 4; Durval Tavares de Lucena, simplesmente 5; Loiz Dornellas Camara, simplesmente 4; Alvaro João do Rego Gomes, simplesmente 5; Severino Bezerra de Carvalho, simplesmente 5; Evandro Muniz Netto, plenamente 8; João Carlos de Andrade, simplesmente 5; José Vieira Maciel, simplesmente 5; Guilherme Carneiro Campello, simplesmente 4; Alberto Moreira Campos, simplesmente 4; Arlindo Leite Lopes, simplesmente 4; Agenor Bezerra Lafayette, simplesmente 5; Tiburcio Soares Diniz, simplesmente, 5; José Torres Piros, simplesmente, 5; Anatonio Turby Barreiras, simplesmente 4; João Baptista Vianna, plenamente 6; José Dias Guimarães, simplesmente 5.

—

Resultado dos exames effectuados hontem:

Egydia Correia Marinho Falcão., plenamente 6; Virgilia Correia Marinho Falcão, simplesmente 5; Lauro de Rego Lima, simplesmente 4; Edson de Souza Pacheco, simplesmente 4; Antonio Cypriano Netto, simplesmente 5; Odilon de Barros Santiago, simplesmente 5; Walter Leal de Barros e Silva, simplesmente 4; Noel Nutels, simplesmente 5; Manoel Mendes Bezerra Junior, simplesmente 4; Antonio Lins de Figueiredo, simplesmente 5; Domingos Antonio das Neves, simplesmente 5; Pedro José de Mattos Filho, simplesmente 4; Luiz Amaral Montenegro, simp. 4; Edezio Botelho Paes Barretto, simplesmente 5; Milton da Costa Pinto, simplesmente 5; Abilio de Souza Monteiro, simplesmente 5; Manol Cruz de Azevedo Andrade, simplesmente 5; Simplicio Souza, simplesmente 5; Pedro Oswaldo Soares dos Santos, simplesmente 4; René Ribeiro, simplesmente 5; José Mario Araujo, simplesmente 5; Luiz Carneiro Campello, simplesmente 4; Luiz Lessa da Silva, simplesmente 4; Oswaldo Neves de Albuquerque, simp. quatro; José Portella de Macêdo, simplesmente 5; Eurico de Souza Leão, simplesmente 4; João Rufino de Mello e Silva, plenamente 6; Zacharias Mayal, simplesmente 5; Alberico Dornellas Camara, simplesmente 5.

—

Horario das aulas da Faculdade de Medicina do Recife

Curso Medico

1º ANNO — 2as., 4as. e 6as. — Parasitologia, de 8,30 ás 10,10 C. Anatomia, de 10,20 ás 12. Pav.

3as., 5as. e sabb. — Physica, de 9 ás 10,40.C. Chimica, de 13 ás 14,40 D.

2º ANNO — 2as., 4as. e 6as. — Chimica Org., de 9,40 ás 10,20 D. Anatomia, de 8,30 ás 9,40 Pav.

3as., 5as e sabb. — Physiologia, de 8 ás 9,40. C. Histologia, de 11 ás 12,40. C. Chimica Org., de 10,20 ás 12. Lab.

3º ANNO — 2as, 4as. e 6as. — Microbiologia, de 11 ás 12,40 A. Physiologia, de 13 ás 14,40 A.

3as., 5as e sabb. — Pharmacologia, de 9,20 ás 11 A. Pathologia Geral, de 11 ás 12,40 A.

4º ANNO — 2as., 4as. e 6as. — Clin. Propedeutica, de 9 ás 10. Anat. Patholg., de 13 ás 14,40 B.

3as., 5as. e sabb. — Medicina operatoria, de 11 ás 12,40 Pav. Patholog. medica, de 13 ás 14,40 B.

5º ANNO — 2as., 4as. e 6as. — Patholo. Cirurg., de 8 ás 9. H. P. H. Medicina Tropical, de 9 ás 10. H. P. H. Clin. Medica, de 10 ás 11. H. P. H. Medicina Legal, de 13 ás 14,40 C.

3as., 5as e sabb. — Clin. cirurg. de 8 1|2 ás 9 1|2 H. P. H. Therapeutica, de 11 ás 12,40 B. Hygiene, de 13 ás 14,40 B.

6º ANNO — 2as., 4as. e 6as. — Clin. Pediatrica, de 7 ás 8. H. M. A. Clin. Cirurg. Orthop., de 8 ás 9 H. M. A.

3as., 5as. e sabb. — Clin. Dermatol., de 9 ás 10 H. S. A. Clin. Gynecolo, de 10 ás 11. H. S. A. Clin. Obstetrica, de 7 ás 8. H. S. A.

3as., 5as. e sabb. — Clin. Otorhino, de 8ás 9. H. P. H. Clin. Ophtalm., de 9 ás 10. H. P. H. Clin. Neuriatrica, de 10 ás 11. H. P. H.

2as., 4as. e 6as. — Clin. Psychiatrica, de 10 ás 11.

Secretaria da Faculdade de Medicina do Recife, em 15 de abril de 1931.

—

ESCOLA DE ENGENHARIA DE PERNAMBUCO

— Resultado dos exames realisados no dia 10 do corrente:

Engenharia Civil (vestibular)

Murillo Domingues Coutinho e Orlando José Muniz da Rocha, approvados plenamente grão 6.

Reprovados, 2.

Curso de Chimica Industrial — Exames de preparatorios.

Historia do Brasil — Sylvio A. de Athayde, approvado plenamente g. 6.

Vestibular — Hygino Pires Ferreira, approvado plenamente grão 6.

Inglez — Reprovado 1.

Antonio Cysneiros Cavalcanti, approvado simplesmente g. 5 e Adaucto da Silva Teixeira, approvado plenamente g. 9.

—

Hoje, ás 13 horas, serão chamados á prova oral de exame vestibular do curso de Chimica Industrial, os candidatos de n. 9 a 11.

—

GYMNASIO PERNAMBUCANO

Amanhã, quarta-feira, 6, começam as aulas do Gymnasio Pernambucano Os alumnos dos primeiro, segundo e sexto annos têm aulas pela manhã das 8 ás 12 horas.

Os do 1º anno occuparão, ao lado esquerdo as salas ns. 1, 3 e 5 no andar terreo, e n. 7, no andar superior, sendo que as moças ficarão todas na sala n. 7.

Os do 2 anno occuparão as salas ns. 2 e 4 do andar terreo, ao lado direito, e n. 9 no 1º andar, ficando todas as moças na sala n. 9.

O sexto anno terá aulas no gabinete de historia natural.

Os alumnos do terceiro, quarto e quinto annos têm aulas á tarde, das 12 ás 17 horas.

Os do 3º anno occuparão, ao lado esquerdo, as salas 1, 3 e 5, no andar terreo e n. 7 no pavimento superior ficando nesta todas as moças.

Os do 4 anno occuparão, ao lado direito, as salas ns. 2 e 4 e, no 1º andar, a sala n. 9, ficando nesta todas as moças.

Os do 5º anno serão distribuidos em 2 turmas, uma das quaes terá aulas na sala n. 6 e a outra no do gabinete de historia natural.

A directoria recommenda a cada alumno que, ao chegar ao Gmnasio observem as indicações acima, afim de evitar confusões.

—

CENTRO ACADEMICO DE DIREITO

Reunindo-se no dia 9 do corrente o Centro Academico de Direito," entre diversas deliberações, resolveu: convocar uma assembléa para: — 1º) — Todos os academicos de Pernambuco desenvolverem uma acção conjuncta e vigorosa, afim de que o governo crie uma Universidade em Pernambuco e não na Bahia, conforme informação fidedigna levada ao "Centro"; 2º) para que os academicos de direito, em occasião opportuna, pugnarem por que o Paiz entre no regimen constitucional, assim como pelo voto secreto e revogação das leis compressoras. Mostrou a necessidade que o Paiz tem de normalizar a sua vida, o que só poderá ser conseguido, com um regimen constitucional, de leis salutares. Assim, caso a assembléa se pronuncie favoravelmente á idéa, acha que o "Centro", além de um manifesto ao Paiz e a classe academica brasileira, deverá levar a effeito diversos meetings. Era de opinião, porém, que, presentemente tal attitude não seria conveniente, dadas as anormalidades ultimas, pois que, ao estudante de direito que deseja simplesmente exercitar a politica doutrinaria, não ficaria bem fazer côro com elementos subversivos, já pela necessidade da ordem como ainda pelo muito que merece á classe o dr. Carlos de Lima, por todos os motivos credor de sympathia e admiração do estudante.

Foi apresentado o seguinte balancete:

Receita:

Quantia que existia em deposito	1:641$806
Quantia a ser enviada para as familias dos soldados mortos na defesa de autonomia de Pernambuco	162$900
	1:801$700

Despezas:

Matricula pela "Caixa dos Estudantes Pobres", dos academicos ns. 24, 73 e 74 do 1º anno, e ns. 64 e 65, do 2º anno	1:220$000
Acquisição de papel timbrado (Casa L. Nery da Fonseca)	70$000
Registro dos Estatutos (personalidade juridica)	150$000
Telegramma para o Rio	10$000
Telegramma para o Rio	7$900
Telegramma para o Rio	7$900
Total	1:466$700
Em caixa	335$000

O "Centro" endereçou hontem ao "Centro Academico Onze de Agosto" da Faculdade de São Paulo, o seguinte telegramma:

"Centro Academico Direito, solidarisando-se collegas, profliga attentado liberdade professor Vicente Rão. Saudações. (a) *Murillo Costa*, Presidente."

—

O "Centro Academico de Direito" recebeu, hontem, o seguinte telegramma do Rio, a respeito do caso do academico Luiz Leite da Costa:

"Sr. Murillo Costa— Recife—Resposta seu telegramma, transcrevo, de ordem sr. ministro Educação, as informações que, sobre caso Luiz Leite Costa, foram prestadas pelo director Ensino. "O requerimento de Luiz Leite da Costa sobe hoje a despacho do exmo. sr. ministro, com informação contraria. Trata-se de um alumno que não estava regularmente matriculado em 1930 e que deseja promoção independentemente de exame." A vista das informações, o requerimento será provavelmente indeferido. Saudações cordeaes — (a) *Abgar Renault*, secretario ministro."

COLLEGE FRANÇAIS CHATEAUBRIAND

Participou-nos o sr. dr. Charles Koury a transferencia do Collège Français Chateaubriand (matriz) da rua Marquez do Herval (antiga Concordia) para á rua S. Miguel n. 945, ficando a filial funccionando em Tigipió.

—

CURSO "JOÃO PESSOA"

Vem de ser fundado, no bairro da Bôa Vista, um curso mixto para aulas de diversas materias, a que os seus instituidores denominaram "João Pessôa, como uma homenagem á memoria do mallogrado estadista.

O alludido curso que se propõe a receber alumnos para os cursos primario, admissão, seriado e aulas avulsas diurna e nocturna, será idoneamente dirigido e mantido pelos academicos de medicina, seus fundadores: Heraldo Botelho das Mercês, Edesio Paes Barreto e Agricio Salgado Calheiros professores de diversos collegios, desta capital.

Os interessados, necessitando de melhores informações, poderão se dirigir provisoriamente, á rua Gervasio Pires, 79, das 16 ás 18 horas, todos os dias uteis.

MOVIMENTO MARITIMO

O "ARAÇATUBA" — Com procedencia de Porto Alegre e escalas chegou hontem o paquete nacional **Araçatuba** do Lloyd.

Trouxe passageiros e carga de varios generos, devendo sahir amanhã para o sul.

—

O "SAMBRE" — Esse vapor de nacionalidade ingleza e pertencente a Real Mala, chegou hontem de New Port, com varios generos a descarregar.

Sahiu hontem mesmo para o sul.

—

O "IVO" — Está no porto descarregando o vapor allemão **Ivo**, entrado hontem no porto.

Veio do Rio Grande do Sul e escalas.

—

ANCORADOURO INTERNO — Estão no ancoradouro interno os vapores **Ivo, Campinas, Scholar, Iguassu' Araçatuba, Itamaracá** e os cruzadores **U. Vivaldi, N. da Recco** e **Danao.**

—

PEQUENA CABOTAGEM — Entraram 24 embarcações a vela com procedencia dos diffrentes portos do littoral deste Estado e foram despachadas 16.

Governo Provisorio do Estado

(Continuação da 3ª. pagina)

a) — documento provando sua qualidade de brasileiro;

b) — certidão de idade, da qual se conclua ter mais de 21 annos e menos de 45;

c) — prova de haver concluido curso secundario, normal ou seuperior, em estabelecimento, official ou equiparado;

d) — attestado de vaccina e de que não soffre de doença infecto-contagiosa e nem é portador de defeito physico que o inhiba do exercicio do magisterio;

e) — folha corrida;

f) — 50 exemplares da these de concurso;

Artigo 6º — Vaga uma cadeira o Director da Educação Normal, dez (10) dias após, designará uma commissão de tres professores da Escola para organisar, dentro de tres dias uma lista de assumptos dentre os quaes será, em sessão publica da Congregação, sorteado o da these do concurso.

Artigo 7º — No dia immediato, publicará o Director da Educação Normal edital abrindo concurrencia para a cadeira, durante o prazo de 120 dias.

Artigo 8º — Encerrada a concurrencia o Director da Educação Normal designará uma commissão de 4 membros escolhidos, entre pessoas de notoria cultura, e quanto possivel, especialisados na materia, que, sob a presidencia do Director da Educação Normal, dirigirá os trabalhos do concurso e organisará os respectivos programmas.

Artigo 9º — As provas do concurso terão inicio 20 dias após o encerramento da inscripção.

Artigo 10º — A commissão do concurso organisará e fará publicar, 15 dias antes do inicio das provas, o programma de pontos para a escripta.

Artigo 11º — Na prova de defeza da these, cada examinador estenderá sua arguição por 20 minutos, reservando-se ao candidato 10 minutos, para sua defeza, sem ser interrompido, depois de cada arguição.

Artigo 12º — Na defeza da these e na aula, emquanto um candidato estiver se submettendo á prova, os outros, que ainda não a tiverem prestado, ficarão incommunicaveis, em um dos salões da Escola.

Artigo 13º — O programma a que se refere a alinea d do artigo 2 será o vigente ao tempo em que se verificar a vaga, ou, em se tratando da cadeira nova ou transformada, o que fôr, especialmente organisado pela commissão de que trata o artigo 6º e publicado com o edital de concurrencia.

Artigo 14º — As arguições dos examinadores, as de defeza de theses e as provas oraes serão dactylographadas em papel rubricado pelo presidente da banca examinadora, e publicada, no dia immediato, juntamente com as provas escriptas no *Diario do Estado*.

Artigo 15º — Cada um dos membros da Commissão examinadora attribuirá a cada prova uma nota que variará de 0 a 10, classificando-se os candidatos segundo a media final obtida e considerando-se reprovados os que obtiverem media final inferior a 7.

§ Unico — O Presidente da Commissão terá voto de qualidade.

Artigo 16º — O chefe do Poder Executivo nomeará o candidato classificado em 1º logar.

Artigo 17º — O candidato assim nomeado submetter-se-á 5 annos depois a prova de defeza de these nas mesmas condições acima estabelecidas conferindo-lhes a nova approvação estabilidade no cargo.

§ Unico — As despezas com a impressão de theses correrão por conta do Estado.

Artigo 18º — Será excluido o candidato que deixar de comparecer a uma das provas ou não determinal qualquer dellas.

Artigo 19º — O candidato classificado em 2º logar terá o titulo de docente auxiliar, cabendo-lhe o direito á substituição interina da cadeira, durante os impedimentos de cathedratico e a preferencia para o preenchimento da mesma cadeira nos estabelecimentos equiparados.

—

O secretario da Justiça e Negocios Interiores, em face do disposto no numero 6 da portaria n. 34, de 3 de dezembro do anno p. findo, da Secretaria da Fazenda e Agricultura, resolveu determinar que fiquem privados, a partir desta data, de tomar parte em concurrencias, quer publicas quer administrativas, nesta secretaria e repartições que lhe são subordinadas, as firmas Oliveira Filho & C., Miranda Souza & C. e Affonso de Albuquerque & C.

—

O secretario da Justiça e Negocios Interiores, de accordo com a proposta do sr. dr. director technico da Educação, constante de seu officio n. 76, de 4 deste mez, resolveu transferir a cadeira n. 118, terceira entrancia, de Ponta de Pedra do municipio de Goyanna, para Chã de Estevão do municipio de Iguarassu', devendo acompanhal-a a respectiva professora Emilia do Espirito Santo Silva.

Viajai e embarcai a vossa carga nos vapores do LLOYD BRASILEIRO.

A nova lei de ferias e os empregados no commercio de Pernambuco

(Communicado da secretaria da Associação dos Empregados no Commercio de Pernambuco):

Para completo conhecimento dos empregados no commercio, publicamos os principaes Artigos do Decreto n. 19.808, de 28 de março ultimo, regulamentando as ferias aos operarios e empregados:

Art. 3º. — Dentro de doze mezes, a contar da publicação deste decreto, os estabelecimentos industriaes, commerciaes e bancarios, escriptorios, emprezas e instituições, a que se refere o Art. 1º., concederão ferias aos seus empregados e operarios que, desde 1º. de Janeiro de 1930 até o dia da referida publicação não as houverem gosado e tenham completado doze mezes de trabalho effectivo, sem interrupção.

§ 1º. do Art. 6º. — Não serão descontados das ferias os dias em que não tiver havido trabalho por conveniencia do patrão, estabelecimento, empreza ou instituição, para o qual trabalhe o operario.

Art. 11º. — Todo operario ou empregado deve reclamar as férias a que fizer jus **até 30 dias após o termino do prazo de 12 mezes**, previsto no Art. 3º., **sob pena de perder o direito que o mesmo lhe assegure.**

§Unico — No caso de não ser attendido, deverá communicar esse facto, verbalmente ou em carta registrada, ao fiscal de que trata o Art. 13º.

Art. 13º. — A fiscalisação dos dispositivos deste decreto, no Districto Federal, nos Estados e no Territorio do Acre, compete aos fiscaes do imposto de consumo e aos fiscaes do imposto do sello sobre papeis e documentos, sem prejuizo, da que por ventura venha ser ordenada pelo Ministerio do Trabalho, Industria e Commercio.

Art. 22º. — Ficam isentos de sello quaesquer petições, recursos e documentos, apresentados por empregados ou operarios, relativamente a execução da presente lei.

O empregado no commercio que desejar mais informações, dirija-se á secretaria das 10 ás 21 horas, nos dias uteis, que será attendido, ou pelo phone 2361.

Scenas & Telas

CINE-THEATRO DA PAZ — Terá logar amanhã neste casino de Afogados interessante espectaculo em que será focalisado o film **Namorando a propria esposa**, criação de Lia de Putty.

No palco será representada a interessante revista de assumptos da actualidade intitulada **A canoa virou**, com letra de Luiz Carneiro e Nilo Vieira e musica de Nelson Ferreira.

A peça que consta de 1 acto e 8 quadros, possue 12 numeros de musica e foi montada pelo sr. Lourival Amorim.

Tomará parte alem do tenor Vicente Cunha, os srs. Luiz Pontes, Luiz Carneiro, Elpidio Camara, Barretto Junior, Renato Marques, L. Monteiro e A. dos Anjos, e as sras. Lelia Verbena, Marietta Rocha, Lourdes Monteiro, Jovelina Soares e o joven Nogueira.

PARQUE — Apesar da noite chuvosa, o Theatro do Parque foi bastante concorrido, hontem, com apremière de "Manclesco", portentoso film sonoro do programma Urania produzido pela Ufa.

E' mais um trabalho do corrector Ivan Mosjoukine tendo como companheiras a elegante e deliciosa Brigitte Helm e Dita Parlo: uma trabalho que se impõe na arte cinematographica.

Este film estará no cartaz até quinta-feira, retirando-se para dar logar na sexta-feira ao programma Metro-Goldwyn — "A ilha mysteriosa" de Julio Verne, toda colorida e uma comedia de Stan Laurel e Oliver Hardy—"Formação da culpa".

CINEMA IDEAL — A empreza do Theatro do Parque, acaba de fechar negocio com o proprietario daquelle conhecido casino, do pateo do Terço, para exhibição do magestoso film sacro "Christo Redemptor", o unico até hoje realizado, em que nos dá a ouvir um bellissimo sermão "fallado em portuguez", pelo nosso patricio Almeida Filho.

O "Ideal" será de pequenas dimensões, para conter o grande publico, do bairro de São José, que desejoso por conhecer o mais bello dos films religiosos, a primeira super-producção sacra que nos é dada a conhecer com a nova phase do cinema.

Fôro e Judicatura

JUSTIÇA CRIMINAL

1º. CARTORIO

Formação de culpa — Proseguiu hontem o summario de culpa do estellionatario Jorge Medeiros Filho, vulgo **Xexeo** e de Carlos Cidri e outros que respondem por crime de incendio.

Hoje deverá proseguir o do réo Nivardo Marinho do Nascimento e de Raul Floresta do Brasil, respondendo este por crime de furto e aquelle por homicidio.

4º. CARTORIO

Summario de culpa — Terá inicio hoje o summario de culpa de Sabino Gomes dos Passos denunciado como incurso no art. 377 do Codigo Penal.

JURY DO RECIFE

Foi submettido, hontem, a julgamento do Tribunal do Jury, o individuo Vitalino de Oliveira, vulgo **Carioca** que é responsavel pelo assassinato do infeliz lynotypista da **Provincia**, Edgard de Oliveira, occorrido por occasião em que o dr. Joaquim Pimenta realizava um meeting na avenida Martins de Barros, em 1921.

O réo teve por advogado o dr. Bezerra Leite e como accusador o 2º. promotor publico.

A decisão do Tribunal do Jury foi absolvendo o reo do crime de que é accusado, tendo sido appellado. Em virtude do que **Carioca** voltou á Detenção.

— Hoje deverá ser julgado o individuo Ladislau Soares de Medeiros, vulgo **Lau**, assassino de Maria Firmina, facto occorrido nas mattas da Usina da Varzea.

A influencia da electricidade atravez do mundo

Todo mundo reconhece que a electricidade tem sido um dos potentes factores do desenvolvimento industrial e social da humanidade. Os dias pioneiros da electricidade foram arduos, e os homens da industria nunca pouparam esforços no sentido de lhe imprimir cunho de efficiencia cada vez maior. Hoje, elles veem o resultado de sua obra, que se apresenta ao mundo como monumento erguido á tenacidade e ao engenho dos obreiros do timbre de Thomas A. Edison.

Nos dias que correm, a influencia da electricidade se estende pelo mundo em fora, como elemento indispensavel ao desdobramento das forças economicas — as industrias encontraram na electricidade a força motriz ideal, e os parques e avenidas receberam o brilho da luz electrica, que transforma os logares sombrios em sitios alegres e convidativos.

Em toda parte do mundo civilisado, a installação do serviço electrico constitue um dos objectivos vitaes das populações das aldeias, villas e cidades ainda não electrificadas. E é muito natural que isso se dê, pois os habitantes dos logares ainda não favorecidos pela electricidade veem testemunhando o progresso que se tem verificado nas aldeias, villas e cidades que contam com o serviço electrico. Nasce dahi o justo enthusiasmo pela energia electrica.

Os pioneiros da industria envidaram esforços no sentido de aperfeiçoar, por meio de electricidade, os padrões de vida, tornando a existencia mais agradavel ao genero humano e cooperando para que os systemas de trabalho sejam menos penosos. O objectivo desses obreiros é por ao alcance de todos os viventes o serviço de electricidade, cabendo assim a todos nós cooperar com elles nessa util tarefa de expansão da electricidade por todo o Brasil. A electricidade é o vehiculo da civilisação; por isso, devemos abrir estradas para esse factor de prosperidade e de bem estar.

O systema de inter-ligação das usinas geradoras muito fazem no sentido de facilitar a expansão da electricidade aos pequenos logares, pois as suas possantes rêdes transmissoras cruzam montanhas, rios e valles, conduzindo áquellas localidades o magno factor de progresso, que se chama electricidade.

Rua MARIZ E BARROS 328-1º
Telephone 9093
RECIFE - PERNAMBUCO

SOLICITADAS

A' Gl.: do Sup.: Arch.: do Un.: Q.: Ben.: Loj.: Cap.: Conciliação

FESTA ANNIVERSARIA

São convidados os IIr.: do quad.: os MM.: RReg.: e as LLoj.: do Estado, para assistirem a sess.: mag.: de inic.: que esta Off.: realisará, na proxima terça-feira, 14 do corrente, pelas 20 horas, em seu Templ.: a rua Conde da Bôa Vista, 145, commemorando o 72º anniversario da sua Regularisação.

Or.: do Recife, 10 de Abril de 1931.

E.: V.:

A.: F.: de J.: 33.:

Sec.:

PEQUENOS ANNUNCIOS

ALUGA-SE — saleta e quarto com janella para a rua, bem mobiliados, com bôa pensão, a casal sem filhos ou rapazes do commercio e de bom comportamento, em casa de familia estrangeira. Rua da Aurora n. 197—2º andar.

ALUGA-SE — A casa n. 233 á rua Marquez do Herval. O segundo andar n. 52 á rua Laranjeiras. O armazem n. 159 á rua Padre Muniz. A tratar rua Conde Bôa Vista n. 700.

ALUGA-SE — uma bôa casa, em Fernandes Vieira, 697, com tres salas, tres dormitorios internos, dois externos, dois saneamentos, garage, jardim, completamente limpa. Trata-se na Avenida Manoel Borba, 931.

AOS NOIVOS — Vende-se uma sala de jantar modernissima, tampos de crystal estylo colonial, em imbuia, vende-se tambem bello dormitorio no mesmo estylo. Tudo tem apenas 10 mezes de uso. Vêr e tratar na rua Sete de Setembro n. 85, 1º.

ATTENÇÃO!! — MOVEIS — Se quizerem vender bem os seus moveis, pianos, louças, vidros, etc., procurem de preferencia a "Loja Progresso". ALI NÃO SE FAZ FEIO — Rua de Santo Amaro n. 250 — Casa proxima á rua Nova.

ALUGA-SE — Uma sala de frente e um quarto para solteiro, com janellas, ambos mobiliados, arejados e frescos. Garage em casa. Pensão Allemã. Tel. 2480. Rua Saudade n. 129.

ALUGA-SE — a casa á rua Santa Cruz n. 64, com excellente accommodações. Chaves á rua João Teixeira n. 99 (Principe).

ALUGA-SE — a casa sita á Travessa São Miguel n. 146, Afogados, com tres quartos, saleta, saneada, oitão livre, aluguel medico. A tratar na casa visinha, onde estão as chaves.

AOS NOIVOS — Vende-se uma sala de jantar nova composta de 16 peças sendo: Buffet, Atagé, Crystaleira, meza elastica systema oval e 12 cadeiras typo moderno, fabricada no Rio, a chegar por toda esta semana. Tratar com o representante Av. Martins de Barros, 475, 2º andar.

APROVEITEM — o ensejo de aprender a Lingua Ingleza, este anno. Mrs John Camara ensina conversação e grammatica: Sabe o portuguez e pode explicar os embaraços entre as duas construcções. Rua Dom Vital n. 91.

ALUGAM-SE — as casas 267 e 269 de construcção moderna, com 3 quartos internos, 1 externo, 2 salas e mais dependencias, sita á rua Desembargador Martins Pereira (antiga do Lima). A tratar na rua Vigario Tenorio, 177.

AVIARIO VISTA-ALEGRE — Stock permanente de verduras e cravos de Garanhuns. Aves e ovos de gallinhas de pura raça: Gigante Negra do Jersey, Orpington Amarella, Plymouth Rock Pedrez e Branca, Rhode Island Red, Leghorn, etc. — Passaros, cães e animaes diversos. Osso de Siba, Pó de Osso, Carnarinha e misturas para aves — Vendas de rosas e sementes de hortaliças e flores — Coqueiros, Plantas e enxertos de roseiras e fructeiras diversas. Mel de Engenho e de Abelhas, e emfim, uma variedade de tudo que se prenda a esse ramo de negocio. Sempre novidades no Aviario "Vista-Alegre" — Henrique Pinto & Cia. — Rua do Rangel n. 50.

ALUGA-SE — uma casa com excellentes accommodações para familia de tratamento, garage para dois carros, jardim, grande quintal arborisado, lavanderia, quartos externos para creados e outras dependencias, tres quartos sanitarios, á rua Dr. Barros Sobrinho (antiga do Progresso) n. 215, á tratar na mesma com o respectivo proprietario.

BILHARES — Vendem-se novos com todos accessorios. Tambem negocia-se o ponto. Vêr e tratar na Estrada de Chapéo de Sol n. 895.

CASA PARA PEQUENA FAMILIA — Moderna recem-construida com todo o conforto e hygiene, tres quartos, duas salas, banheiro, copa e cosinha. Fogão a gaz. 250$000 mensaes. Rua Dr. Silva Ferreira n. 43 (Entrada pela Rua do Lima). A chave está no n. 15.

CASA 2:500$000 — Vende-se uma coberta de telhas, toda feita de tijollos, 2 quartos, sala de visitas, sala de jantar, cosinha, quintal, installação de luz electrica, todos impostos em dia, terreno proprio. Para vêr na rua da Veneza n. 37, em Afogados. Preço minimo e quasi de graça 2:500$000. A tratar á Praça da Independencia n. 40, loja.

CASA DE MORADIA — sita em Chacon, Casa Forte, aluga-se a tratar rua Imperatriz, 35 (Consulado da Suecia).

CASA MOBILIADA — Aluga-se uma sita em Casa Forte, a tratar rua Imperatriz, 35 (Consulado da Suecia).

CONSTRUCÇÕES — Grande e pequenos serviços. Terrenos em todos os pontos da cidade. Procurar Araujo, R. da Detenção n. 95.

LE SI PROPRIO E HORRORISAVA — o sr. Bruno Amoedo, residente da cidade do Rio Grande, pois tinha placas syphiliticas pelo corpo todo. Já tratado por dois medicos, sem resultado, quando começou a tomar o "GALENOGAL" e com 3 frascos apenas o mal desappareceu, sem deixar vestigios. Tomem nota.

88 M.

EDIFICIO COMP. COSTEIRA — Alugam-se os amplos primeiro e segundo andares do edificio da Comp. Costeira, proprios para escriptorios. A tratar no mesmo.

INFORMAÇÕES UTEIS A'S FAMILIAS — A' rua Conde da Bôa-Vista n. 143b serão dadas informações sobre fornecimentos de comidas a domicilios.

MOVEIS DE ESCRIPTORIO — Vende-se um mobiliario completo e uma machina de escrever. Vêr e tratar á Avenida Rio Branco n. 155 — Casa Miranda Souza.

MOVEIS — Vendem-se para casa pequena familia constando de sala de visita, de jantar, quarto e louças, etc. Rua Duque de Caxias, 298.

Nos casos de enfermidades das vias respiratorias, taes como, Fraqueza pulmonar, Bronchites chronicas, tosses rebeldes etc., o **AGRIODOL** é de effeito assombroso.

PADARIA — acreditada e funccionando vende-se uma. A tratar á Rua da Imperatriz n. 14 — Loja.

PROCURADORAS — Maria Bezerra Cavalcanti Ventura e Zebina Bezerra Ventura, encarregam-se de recebimento por procuração nas diversas repartições publicas federaes, estaduaes e municipaes. Informações á rua Santa Thereza n. 128 — Recife.

American Brazil Line

O VAPOR BANGU

Sahido de Savannah em 4 de Abril de 1931, com escalas pelos portos do Norte do Brasil, esperado neste porto em 25 de Abril de 1931, seguindo após indispensavel demora para os portos de: MACEIO', BAHIA e VICTORIA.

O VAPOR BANGU

Esperado dos portos do Sul em 11 de Maio de 1931, sahindo após indispensavel demora para os portos de: NOVA YORK e PHILADELPHIA.

O VAPOR BERURY

Esperado sahir de Philadelphia em 18 de Abril de 1931, Nova York em 21, e Savannah em 24, com escalas pelos portos do Norte do Brasil, esperado neste porto em 20 de Maio de 1931, sahindo após indispensavel demora para os portos de: MACEIO', BAHIA e VICTORIA.

Para passagens, carga e demais informações trata-se com o agente:

WALLACE INGHAM

Rua do Bom Jesus (Edificio do Bank of London 2º Andar)
End. Tel. WINCO — Telephone n. 2006. Caixa Postal n. 146

PIANO — Unica casa exclusivamente para venda, concerto e afinações de pianos, auto-piano e serafinas. Sempre grande stock de diversos fabricantes, para venda e troca. Material de primeira qualidade. — Officina de pianos. — Rua do Hospicio n. 56.

PROFESSORA — Precisa-se de uma, competente, para leccionar a alumnos primarios, numa propriedade do interior, preferindo-se que tenha familia para morar em casa independente. Cartas ao assignante da Caixa postal 271.

PHARMACIA — Vende-se uma no interior do Estado. Informações com José Maria Salvador, em Bezerros.

PIANO — aluga-se um bom de fabricante allemão, a tratar rua Imperatriz, 35 (Consulado da Suecia).

VENDE-SE — um caminhão "Chevrolet" typo 27, com pouco uso, podendo garantir o seu perfeito funccionamento. Informações na rua do Sol n. 355 (Bairro de Santo Antonio).

Prof. Costa Carvalho

Coração, Estomago, Intestinos, rins

Avenida João de Barros, 1503

Teleph. 28.312

RUA DA AURORA, 119, 1º

VIDA COMMERCIAL

CAMBIO

RIO, 13 — Os bancos saccaram hoje ás taxas de 3 9|16 d. á vista e 3 19|32 d. a praso.

O mil réis ouro foi cotado a .... 7$575.

Mercado do Rio

MERCADO LOCAL

BANCO DO BRASIL

Cambio	3 9|16	3 69|128
Libra	67$368	67$814
Franco	——	$547
Marco	——	3$330
Florim	——	5$600
Franco Belga	——	1$945
Franco Suisso	——	2$690
Peso papel	——	4$870
Lira	——	$733
Peseta	——	1$530
Montevidéo	——	9$930
Escudo	——	$628
Dollar	——	13$960
Mil réis ouro	——	7$575

THE ROYAL BANK OF CANADA'

Cambio	3 37|64	3 35|64
Libra	67$074	67$665
Dollar	——	13$900
Franco	——	$544
Franco Belga	——	1$940
Marco	——	3$320
Franco Suisso	——	2$690

BRITISH BANK

Cambio	3 9|16	3 17|32
Libra	67$368	67$964
Franco	——	$548
Franco Suisso	——	2$700
Peseta	——	1$550
Lira	——	$733
Dollar	——	13$950
Escudo	——	$630
Franco Belga	——	1$950

BANCO FRANCEZ ITALIANO

Cambio	3 19|32	3 9|16
Libra	66$782	67$368
Franco	——	$548
Franco Belga	——	$391
Dollar	——	13$860
Lira	——	$733
Escudo	——	$630
Franco Suisso	——	2$715
Peseta	——	1$550

THE NATIONAL CITY BANK

Cambio	3 9|16	3 33|64
Libra	67$368	68$266
Dollar	——	13$960
Franco	——	——
Franco Suisso	——	——
Franco Belga	——	——
Lira	——	——
Escudo	——	——

BANK OF LONDON

Cambio	3 9|16	3 17|32
Libra	67$368	67$964
Franco	——	$550
Dollar	——	14$000
Franco Belga	——	$390
Lira	——	$735
Escudo	——	$630
Franco Suisso	——	2$690

BANCO N. ULTRAMARINO

Cambio	3 9|16	3 17|32
Libra	67$368	67$964
Franco	——	$548
Escudo Porto	——	$630
Escudo Provincia	——	$640
Peso papel	——	4$850
Franco Belga	——	1$935
Peseta	——	1$550
Florim	——	3$320
Lira	——	$733
Franco Suisso	——	2$700
Dollar	——	13$900

ASSUCAR

MERCADO LOCAL

Bruto sec. (á granel) Não h. vendas
Crystal (á granel) . Não h. vendas
Branco (á granel) . Não h. vendas
Someno (á granel) . Não h. vendas

ALGODÃO

Mercado do Rio

RIO, 13 — Mercado estavel.

Cotações:

Seridós, 38$000 a 39$500; sertões, 34$500 e 38$000; Ceará, ... 33$500 e 37$000 e mattas e paulistas, 32$500 e 35$500.

Não houve entradas, tendo sahido 578 fardos.

Stock: 5.369 fardos.

MERCADO LOCAL

Cotação official

Sertão — 1ª sorte		41$000
Matta — 1ª sorte		39$000
Medianos	37$000	35$000
Segundos	33$000	31$000

Mercado indeciso.

CAFE'

Mercado do Rio

RIO, 13 — Os diversos typos, desde tres até oito foram cotados a ... 21$200, 20$400, 19$600, 18$800, 18$000 e 17$000.

10.506.

Entraram 17.135 saccos e sahiram 16.730.

Stock: 301.955 saccos.

MERCADO LOCAL

19$ a 20$, conforme o typo.

OUTROS GENEROS

FEIJÃO — Genero bom do Estado 28$000 a 29$000. Genero bom do sul 28$000 a 29$000. Genero bom preto do sul 24$000 a 26$000.

FARINHA — Genero do Estado 19$000 a 21$000, conforme a procedencia.

MILHO — 17$500 a 18$000, conforme saccaria e qualidade.

MAMONA — 8$500 a 9$200, á granel e ensaccada.

ALCOOL — Extra sello, 3$800 a 3$300, de 38º a 40º. Sellado, 4$700 a 5$000, a canada.

AGUARDENTE — Extra-sello 1$500 a 1$650; com sello, 3$200 a 3$350, a canada, conforme o grau.

CERA DE CARNAUBA — 1.ª .... 90$000, Mediana, 80$000. Cauhyba 58$000. Gordurosa, 53$000. Arenosa, 55$000.

PELLES DE CABRA (Matta) a 5$000 a 5$800.

PELLES DE CABRA (Sertão) — 5$800 a 6$000.

SOLA — 7$600.

COUROS SALGADOS — [illegible].

COUROS ESPICHADOS — [illegible].

CAROÇO DE ALGODÃO — [illegible] a 2$500.

PREÇO DO SAL

SAL GROSSO, typo [illegible]. Saccaria de estopa, 70 kilos, [illegible] a 7$000.

SAL COMMUM de [illegible]: Saccaria de algodão, 70 kilos, ... a 7$000.

NAVEGAÇÃO

LINHAS TRANSOCEANICAS

Da Europa e dos Estados Unidos para a America do Sul

PROCEDENCIA	NAVIOS	NACIONALIDADE	CHEG.	SAH.	DESTINO
Liverpool	Scholar	Ing.	n|p.	15	Natal e esc.
Nova Orleans	Lorraine Cross	Am.	13	14	Santos e esc.
Hamburgo	Santarem	Brasil	15	15	Santos e esc.
Hamburgo	Santa Fé	All.	15	15	Santos e esc.
Leixões	Cuanza	Port.	18	18	Santos e esc.
Southampton	Almanzora	Ing.	[illegible]	[illegible]	B. Aires e esc.
Hamburgo	Aracaju'	Brasil.	24	24	Santos e esc.
New York	Bangu'	Am.	25	26	Bahia e esc.
Amsterdam	Orania	Holl.	30	30	B. Aires e esc.

Da America do Sul para a Europa e para os Estados Unidos

PROCEDENCIA	NAVIOS	NACIONALIDADE	CHEG.	SAH.	DESTINO
Santos	Ivo	All.	n|p.	13	Bremen e esc.
Liverpool	Scholar	Ing.	n|p.	15	Natal e esc.
B. Aires	Arlanza	Ing.	16	16	Southampton
B. Aires	Gelria	Holl.	17	17	Amsterdam e esc.
Santos	A. Alexandrino	Brasil	21	21	Hamburgo e esc.
Santos	J. Charlotte	Belga	23	23	Antuerpia
Santos	Quanza	Port.	28	28	Leixões e esc.
B. Aires	Guarujá	Franc.	29	29	Marselha e esc.

— Data incerta para a chegada ou partida
N|P. Ora no porto.

LINHAS COSTEIRAS

DO NORTE PARA O SUL

PROCEDENCIA	NAVIOS	CHEG.	SAH.	DESTINO
P. Alegre	Campinas	n|p.	14	P. Alegre e esc.
Macau	Itamaracá	n|p.	14	Rio de Janeiro
P. Alegre	Araçatuba	n|p.	15	P. Alegre e esc.
Manaus	Poconé	14	14	B. Aires e esc.
Pará	Baependy	17	17	Santos e esc.
Cabed. (J. Pessôa)	Itajubá	17	18	P. Alegre e esc.
P. Alegre	Tres de Outubro	12	20	P. Alegre e esc.
P. Alegre	Araraquara	20	22	P. Alegre e esc.
Pará	Itahité	16	17	P. Alegre e esc.
Ceará	Itaipé	19	21	Antonina e esc.
Pará	Jaguaribe	20	22	Santos e esc.

DO SUL PARA O NORTE

PROCEDENCIA	NAVIOS	CHEG.	SAH.	DESTINO
P. Alegre	Campinas	n|p.	14	P. Alegre e esc.
P. Alegre	Itajubá	14	14	Cabed. (J. Pessôa)
P. Alegre	Iguassu'	n|p.	15	P. Alegre e esc.
P. Alegre	Araçatuba	n|p.	15	P. Alegre e esc.
Santos	Piauhy	15	16	Pará e esc.
Santos	D. de Caxias	15	15	Pará e esc.
B. Aires	Campos Salles	16	16	Manaus e esc.
Santos	Tapajoz	16	16	Areia Branca
P. Alegre	Oswaldo Aranha	12	12	Tutoya e esc.
P. Alegre	Tres de Outubro	18	20	P. Alegre e esc.
S. Francisco	Portugal	22	22	Ceará e esc.
P. Alegre	Araraquara	20	22	P. Alegre e esc.

Data incerta para a chegada ou partida.
N|P. Ora no porto.

VAPORES QUE NÃO ESCALAM NO RECIFE

PROXIMAS PARTIDAS DO RIO

E. Unidos:	Europa:	Rio da Prata
Western World — 15.	Highland Princess — 14	La Plata Maru — 15.
Parahyba — 19.	Conte Verde — 14.	American Legion — 16.
Southern Prince — 25.	Equator — 16.	Desna — 19.
Taubaté — 28.	Vigo — 17.	Almeda Star — 19.
American Legion — 29.	Massilie — 18.	Antonio Delfino — 20.
	Campana — 19.	Mendoza — 20.
	Paraná — 20.	Cap Arcona — 22.
	Demerara — 21.	Western Prince — 23.
	Sierra Morena — 21.	Conte Rosso — 26.

SERVIÇO AEREO

PROCEDENCIA	COMPANHIA	CHEG.	SAH.	DESTINO
Natal	Condor	14	14	Rio G. do Sul
Chile	Panair	15	15	E. Unidos
Rio G. do Sul	Condor	17	17	Natal
E. Unidos	Panair	18	18	Chile
Europa	Aeropostale	18	18	Chile
Chile	Aeropostale	19	19	Europa
Natal	Condor	21	21	Rio G. do Sul
Chile	Panair	22	22	E. Unidos
Rio G. do Sul	Condor	24	24	Natal
E. Unidos	Panair	25	25	Chile
Europa	Aeropostale	25	25	Chile
Chile	Aeropostale	26	26	Europa
Natal	Condor	28	28	Rio G. do Sul
Chile	Panair	29	29	E. Unidos
Rio G. do Sul	Condor	1	1	Natal

Para fechamento das malas postaes consultar na 2ª pag. a secção "Informações".

ESCALA AEREA

NORTE

AEROPOSTALE — Natal, Africa Occidental, Marrocos e Europa.

CONDOR — Parahyba e Natal.

PANAIR — Parahyba, Natal, Fortaleza, Amarração, S. Luiz Belém, Guyannas Ingleza e Hollandeza, Antilhas e E. Unidos.

SUL

AEROPOSTALE — Maceió, São Salvador, Caravellas, Victoria, Rio, Santos, Florianopolis, Porto Alegre, Pelotas, Uruguay, Argentina, Paraguay e Chile.

CONDOR — Maceió, Aracajú, S. Salvador, Ilhéos, Caravellas, Victoria, Campos, Rio, Santos, Paranaguá, S. Francisco, Itajahy, Florianopolis, Laguna, Porto Alegre, Pelotas e Rio Grande.

PANAIR — Maceió, Aracajú, S. Salvador, Ilhéos, Caravellas, Victoria, Campos, Rio, Santos, Florianopolis, Porto Alegre, Rio Grande, Uruguay, Argentina e Chile.

NAVEGAÇÃO

MALA REAL INGLEZA

PARA O SUL	PARA A EUROPA
ALMANZORA	**ARLANZA**
Esperado neste porto no dia 22 de Abril, sahindo depois da indispensavel demora para os portos de: Bahia, Rio de Janeiro, Santos, Montevidéo e Buenos Ayres.	Esperado neste porto no dia 16 de Abril, sahindo depois da necessaria demora para os portos de: Madeira, Lisbôa, Coruna, Cherbourg e Southampton.
PROXIMAS SAHIDAS	PROXIMAS SAHIDAS
Arlanza, em 20|5|31 Almanzora, em 24|6|31 Arlanza, em 12|8|31	Almanzora, em 14|5|31 Arlanza, em 11|6|31 Almanzora, em 16|7|31 Arlanza, em 3|9|31

SERVIÇO DE VAPORES CARGUEIROS

Para: HAVRE, ANTUERPIA, ROTTERDAM, HAMBURGO E PORTOS DA INGLATERRA

RUA DO BOM JESUS, 226 — TELEPHONE, 9112

ROYAL MAIL LINE

Norddeutscher Lloyd, Bremen

COMPANHIA DE NAVEGAÇÃO ALLEMÃ

PARA O SUL

VAPOR MIXTO **IRMGARD**

Chegará em ca. 1 de Maio neste Porto, sahirá depois de indispensavel demora para os Portos de: MACEIO', BAHIA, VICTORIA, RIO DE JANEIRO e SANTOS.

PARA EUROPA

VAPOR MIXTO **IVO**

Esperado neste porto em 13 do corrente, sahindo logo depois da indispensavel demora para os portos de: HAMBURGO e BREMEN.

Informações sobre passagens, cargas, etc., com os Agentes:

HERM STOLTZ & Cia.

AVENIDA MARQUEZ DE OLINDA N. 35

Pereira Carneiro & C.ia Limitada

PIAUHY — Esperado dos portos do sul no dia 15 do corrente, sahirá depois de curta demora para os portos de: Cabedello, Natal, Mossoró, Ceará, Maranhão e Pará, recebendo cargas para os portos de Santarem, Obidos, Parintins, Itacoatiara e Manaus com baldeação no porto de Pará.

OSWALDO ARANHA — Esperado dos portos do sul no dia 18 do corrente, sahirá depois de pequena demora para os portos de: Cabedello, Natal, Macau, Mossoró, Aracaty, Ceará, Camocim e Tutoya.

JAGUARIBE — Esperado dos portos de Pará e escala no dia 20 do corrente, sahirá depois da indispensavel demora para os portos de Rio de Janeiro e Santos.

AVISO — Previne-se aos srs. carregadores que as ordens de embarque só serão fornecidas até a vespera da sahida dos vapores, contra entrega dos conhecimentos de embarque e despachos federaes e estaduaes.

Para cargas e encommendas, fretes, valores, trata-se com os agentes:
PEREIRA CARNEIRO & Cia. — Vigario Tenorio. 12 e 44

Companhias Hamburguesas de Navegações

HAMBURG-SUEDAMERIKANISCHE-DANPFSCHIFFFAHRTS-GESELLSCHAFT	**HAMBURGO AMERIKA LINIE**
Os rapidos e luxuosos paquetes PARA A EUROPA **ANTONIO DELFINO** Esperado neste porto no dia 5 de Junho, sahindo depois da indispensavel demora para: — TENERIFE, LISBOA, VIGO, BOULOGNE e HAMBURGO. PROXIMAS SAHIDAS Passagens: — Primeira classe, 3ª classe com camarote e 3ª classe livre.	**Os rapidos e luxuosos paquetes** PARA A EUROPA **GENERAL OSORIO** Esperado neste porto no dia 12 de Maio, sahindo depois da indispensavel demora para: — LAS PALMAS, LISBOA, VIGO, BOULOGNE e HAMBURGO. PROXIMAS SAHIDAS **General Artigas, em 15|6|31** **General Osorio, em 11|8|31** PARA O SUL **GENERAL SAM MARTIN** Esperado neste porto no dia 13 de Junho, sahindo depois da indispensavel demora para: — RIO DE JANEIRO, SANTOS, RIO GRANDE, MONTEVIDEO e BUENOS AIRES. PROXIMAS SAHIDAS **General Artigas, em 28|7|31** Passagens: — Classe intermediaria, 3ª classe com camarote e 3ª classe livre.

Para todas informações referentes a passagens, fretes, etc., trata-se com os agentes:

BORSTELMANN & Cia.

RUA DO BOM JESUS N. 230, 1º andar — TELEPHONE N. 9193

COMPANHIA NACIONAL DE NAVEGAÇÃO

SÉDE — LISBÔA — PORTUGAL

PARA O SUL	PARA A EUROPA
QUANZA	**QUANZA**
Esperado da Europa no dia 18 de Abril, sahindo após indispensavel demora para: RIO DE JANEIRO e SANTOS.	Esperado dos portos do Sul, no dia 28 de Abril, sahindo após indispensavel demora para: MADEIRA, LEIXÕES e LISBOA.
PROXIMAS SAHIDAS	PROXIMAS SAHIDAS
NYASSA — 18|5|931 ANGOLA — 18|6|31	NYASSA — 28|5|31 ANGOLA — 28|6|31

Para encommendas, cargas e passageiros trata-se com o Agente:

ANNIBAL GOUVEIA

AV. RIO BRANCO N. 66, 1º ANDAR — TELEPHONE 9.333 — RECIFE

LLOYD REAL HOLLANDEZ

AMSTERDAM

O RAPIDO E LUXUOSO PAQUETE

GELRIA

Esperado de Buenos Ayres e escala, no dia 17 de Abril, sahindo no mesmo dia para: LAS PALMAS, LISBOA, LEIXÕES, VIGO, SOUTHAMPTON, BOULOGNE-SUR-MER e AMSTERDAM.

O LUXUOSO E RAPIDO PAQUETE

ORANIA

Esperado de Amsterdam e escala, no dia 30 de Abril, sahindo no mesmo dia para: BAHIA, RIO DE JANEIRO, SANTOS, MONTEVIDEO e BUENOS AYRES.

O RAPIDO E LUXUOSO PAQUETE

FLANDRIA

Esperado de Buenos Ayres e escala, no dia 2 de Maio, sahirá após indispensavel demora para: LAS PALMAS, LISBOA, LEIXÕES, LA CORUNA, SOUTHAMPTON e AMSTERDAM.

O LUXUOSO E RAPIDO PAQUETE

ORANIA

Esperado de Buenos Ayres e escala, no dia 23 de Maio, sahirá após indispensavel demora para: LAS PALMAS, LISBOA, LEIXÕES, LA CORUNA, SOUTHAMPTON, BOULOGNE-SUR-MER e AMSTERDAM.

PROXIMAS SAHIDAS DE PAQUETES

PARA O SUL	PARA A EUROPA
GELRIA — 28 de Maio	GELRIA — 20 de Junho
FLANDRIA — 11 de Junho	FLANDRIA — 4 de Julho
ORANIA — 2 de Julho	ORANIA — 25 de Julho
GELRIA — 30 de Julho	GELRIA — 22 de Agosto
FLANDRIA — 13 de Agosto	FLANDRIA — 5 de Setembro

Para passagens, fretes e demais informações com o Agente:

FREDERICK VON SOHSTEN

TELEPHONE 9,035 AVENIDA RIO BRANCO N. 128

COMPANHIA NACIONAL DE NAVEGAÇÃO COSTEIRA

Sahidas para o Norte: Todos os sabbados — **Todas as quintas e sabbados Sahidas para o Sul**

SÉDE — RIO DE JANEIRO

SERVIÇO RAPIDO DE PASSAGEIROS E CARGA

Viagens rapidas nos novos e confortaveis paquetes: "Itapé", "Itaquicé", "Itanagé", "Itaimbé", "Itapagé" e "Itahité"

LINHA DO NORTE

ITANAGE'

Sahirá hoje, domingo, para: — Natal, Fortaleza, São Luiz e Belem. Recebe carga para Santarém, Obidos, Parintins, Itacoatiara, Manáos e Quitos, com baldeação em Belem.

ITAJUBA'

Sahirá segunda-feira, 13 do corrente, para CABEDELLO.

LINHA DO SUL

VIAGEM RAPIDA DE RECIFE A' PORTO ALEGRE EM 10 DIAS

ITAHITE'

Sahirá sexta-feira 17 do corrente, para:

BAHIA	a 19
RIO DE JANEIRO	a 21
SANTOS	a 24
RIO GRANDE	a 26
PORTO ALEGRE	a 27

POSSUE EXCELLENTE JAZZ-BAND

ITAJUBA'

Sahirá sabbado, 18 do corrente, para: Maceió, Bahia, Victoria, Rio de Janeiro, Santos, Paranaguá, Antonina, Florianopolis, Rio Grande, Pelotas e Porto Alegre.

Exportação de carga — As ordens de embarque serão entregues aos srs. carregadores na vespera da sahida do vapor mediante apresentação dos conhecimentos e despachos federal e estadual.

A Companhia não assume responsabilidade pelo mallogro dos embarques, seja qual fôr a causa que o determine. Entretanto pede aos srs. carregadores a maxima presteza na entrega de suas mercadorias a bordo, a fim de evitar os prejuizos decorrentes do mallogro no embarque.

Por contracto firmado entre a Directoria desta Companhia e a The Amazon River Steam Navigation Co. Ltd., recebemos carga para os portos de **Santarém, Obidos, Parintins, Itacoatiara, Manaus e Iquitos**, com baldeação em **Belém**.

PASSAGENS — As passagens, encommendas somente serão reservadas até a vespera da sahida dentro de 3 dias do termino da descarga.

VALORES — Os volumes contendo valores serão recebidos pela agencia no dia da sahida dos paquetes, até 11 horas.

ULYSSES DE F. CORREIA

Avenida Alfredo Lisbôa n. 10 — Telephone 9214

COMPAGNIE MARITIME BELGE

(LLOYD ROYAL) S|A
ANVERS

SERVIÇO RAPIDO E DIRECTO ENTRE O BRASIL E A BELGICA

Partidas Bi-mensaes

Os vapores ASTRIDA e JOSEPHINE CHARLOTTE dispõem de optimas accommodações para passageiros de 1ª e 3ª classes, a preços muito reduzidos.

Para ANTUERPIA (directo em 16 dias)	**Para RIO (directo em 4 dias) & Santos**
JOSEPHINE CHARLOTTE, 23 de Abril **LONDONIER, a 12 de Maio** **ASTRIDA, a 27 de Maio**	**ASTRIDA, a 2 de Maio**

Vendem-se passagens de chamada, de qualquer paiz da Europa, desde o paiz de origem até Pernambuco, a preços reduzidos.

Para cargas, passagens e todas as outras informações com:

Carlos de Alberto Andrade Médicis

Agente Geral em Pernambuco, Parahyba e Alagôas do LLOYD REAL BELGA (BRASIL) S|A

Rua Duque de Caxias n. 230 — Phone n. 6222

LLOYD NACIONAL

SOCIEDADE ANONYMA
SÉDE Á AVENIDA RIO BRANCO N. 20 — 1º Andar — CAIXA POSTAL N. 550 —

Possue Armazens nas Docas do Porto, no Rio de Janeiro, á disposição dos seus embarcadores e recebedores

LINHA RAPIDA DE PASSAGEIROS E CARGA ENTRE RECIFE E PORTO ALEGRE

PASSAGENS SOMENTE DE PRIMEIRA CLASSE

ARAÇATUBA		**ARARAQUARA**	
No porto, atracado no armazem 8, sahirá amanhã, á noite para:		Esperado do Sul no dia 20 á tarde, sahirá a 22 á noite, para:	
MACEIO'	a 16	MACEIO'	a 23
BAHIA	a 17	BAHIA	a 24
RIO DE JANEIRO	a 19	RIO DE JANEIRO	a 26
SANTOS	a 22	SANTOS	a 29
RIO GRANDE	a 24	RIO GRANDE	a 1
PELOTAS	a 24	PELOTAS	a 1
PORTO ALEGRE	a 25	PORTO ALEGRE	a 2

LINHA TUTOYA — SÃO FRANCISCO

ITAIPU
(Viagem contractual de Abril)

Esperado do Norte no dia 19 do corrente, sahirá depois de indispensavel demora para: MACEIO', BAHIA, RIO DE JANEIRO, SANTOS, SÃO FRANCISCO, PARANAGUA e ANTONINA.

LINHA CABEDELLO — PORTO ALEGRE

CAMPINAS
(Viagem contractual de Abril)

No porto, sahirá hoje (14), á tarde para: MACEIO', BAHIA, RIO DE JANEIRO, SANTOS, PARANAGUA', ANTONINA, RIO GRANDE, PELOTAS e PORTO ALEGRE.

LINHA PARA' — SÃO FRANCISCO

LINHA EXTRAORDINARIA

VALORES — Somente serão recebidos pela Agencia no dia da sahida dos vapores

IMPORTAÇÃO — Decorridos tres dias do termino da descarga do vapor, a Agencia não tomará conhecimento de reclamações

EXPORTAÇÃO — As ordens de embarque só serão entregues mediante apresentação dos conhecimentos a despachos Estaduaes e Federaes

As encommendas e passagens serão respeitadas até ás 12 horas da manhã da vespera da sahida dos paquetes

PARA CARGA, ENCOMMENDAS, FRETES E VALORES, TRATA-SE COM OS AGENTES:

OSCAR & Cia.

EDIFICIO COSTEIRA — TELEPHONE N. 9424

Companhias Francezas de Navegação

CHARGEURS REUNIS — **FRANCE AMERIQUE**

CHARGEURS REUNIS

SERVIÇO DE CARGA

PARA EUROPA

Serviço de carga e de passageiros

PARA O RIO DA PRATA	PARA A EUROPA
LIPARI — Esperado em 2 de Maio, sahirá para: Bahia, Rio de Janeiro, Santos, Montevidéo e Buenos Ayres, após indispensavel demora. Excellentes accommodações para passageiros.	**LIPARI** — Esperado do Sul em 2 de Junho, sahirá logo que terminadas as suas operações para: Dakar, Lisbôa, Vigo, Bordeaux e Havre. Dispõe de praça para embarques e optimos logares para passageiros.

FRANCE-AMERIQUE

Serviço de carga e de passageiros

PARA O RIO DA PRATA	PARA A EUROPA
	VAPOR **GUARUJA** — Esperado em 29 de Abril, dispõe de praça para embarques e accommodações para passageiros em Classe Unica, escalando em Dakar, Casablanca, Gibraltar, Oran, Alger, Barcelona, Genova e Marselha.

Para informações sobre passagens e fretes com os agentes:

LEÃO & Cia.

RUA DO BOM JESUS N. 183 — TELEPHONE 9122

Abril o mez da grande venda
da
CAMISARIA ESPECIAL
10 % EM TODOS OS ARTIGOS
Formidavel Liquidação dos saldos de Balanço
RUA DUQUE DE CAXIAS 231-235 PHONE 6136

AVISOS FUNEBRES

Maria Luiza de Menezes Oliveira

TRIGESIMO DIA

Edgard Candido de Oliveira e seus filhos, Anna Clementina de Albuquerque Menezes e familia, Josepha Catharina de Oliveira e familia, convidam os seus parentes e amigos para assistirem ás missas que mandam celebrar pelo eterno repouso da alma de sua nunca esquecida, esposa, mãe, filha, irmã, cunhada, tia, sobrinha, nóra e prima MARIA LUIZA DE MENEZES OLIVEIRA, na igreja da Ordem 3ª de São Francisco, ás 8 horas da manhã do dia 14 do corrente (terça-feira).

Antecipadamente agradecem a todos aquelles que se dignarem comparecer a esse acto de religião e caridade.

ANTONIA ELVIRA ANTUNES

TRIGESIMO DIA

Amelia Gomes Antunes e Olivia Blandina Gomes, convidam aos parentes e pessôas de sua amizade para assistirem á missa que por alma de sua inesquecivel cunhada e amiga ANTONIA ELVIRA ANTUNES, mandam rezar pelas 7 horas da manhã de sexta-feira, 17 do corrente, na Capella do Collegio Nobrega, confessando-se gratas aos que comparecerem a este acto de religião e caridade.

ADERBAL MELO

As familias Mario Melo, Braz Ribeiro, Dé Carii, Raphael Alves e Sebastião Cavendish agradecem a quantos manifestaram sua solidariedade na dôr pelo desapparecimento do inditôso ADERBAL MELO e convidam-os para a cerimonia religiosa do 7º dia, na capella do Colégio Salesiano, na próxima quinta-feira, 15 do corrente, ás 7 horas.

PADRE JOSE' LAMARTINE CORRÊA LYRA E DR. JOSE' CORRÊA NETO

30.º DIA

Joaquim Corrêa de Oliveira Andrade Lyra e esposa, Graziella Lyra (religiosa), Illidio Corrêa de Oliveira Lyra e esposa, Candida Emilia da Silva Corrêa, consternados com o desapparecimento de seus filhos, irmãos, cunhados e netos PADRE JOSE LAMARTINE CORRÊA LYRA e DR. JOSE' CORRÊA NETO, convidam aos parentes e amigos para assistirem ás missas que mandam celebrar no Mosteiro de São Bento, no dia 19 do corrente ás 7 horas da manhã.

Antecipam sinceros agradecimentos ás pessôas que assistirem a esse acto de religião e caridade.

MARIA AMALIA RODRIGUES CARDOZO

TRIGESIMO DIA

Raul Cardozo, sua mulher e filhos, Agostinho Rodrigues, sua mulher e filha, Francisco Rodrigues, sua mulher e filhos (ausentes), João da Costa Moreira, sua mulher e filhos, e Herculano de Oliveira, sua mulher e filhos, convidam seus parentes e amigos para assistirem a missa, que mandam celebrar, por alma de sua idolatrada filha, irmã e sobrinha — AMALIA, na matriz de Santo Antonio ás 8 horas do dia 15 do corrente, trigesimo dia do seu fallecimento.

Desde já agradecem.

ANTONIO DOS SANTOS VILLAÇA

30.º DIA

Maria Thereza Villaça e filhos, convidam seus parentes e pessôas amigas para assistirem a missa do seu sempre lembrado esposo, pae, irmão, sogro, avô e tio ANTONIO DOS SANTOS VILLAÇA, na matriz da Paz, na proxima quarta-feira, 15 do corrente, agradecendo a todos que comparecerem a este acto de piedade e religião.

PADRE JOSE' LAMARTINE CORRÊA

TRIGESIMO DIA

Exequias solemnes

O Vigario da Piedade convida as Associações da Parochia, bemfeitores, parentes e amigos do PADRE LAMARTINE, para as exequias solemnes em suffragio da alma do referido sacerdote, na Matriz de N. S. da Piedade, á rua do Lima, ás 8 horas do dia 16 do corrente.

DIVERSOS

D. João VI no Brazil 1808-1821

Importante obra com a mais perfeita documentação historica, pelo consagrado Dr. M. Oliveira Lima, edição unica e rarissima, 2 vols. com 1160 pags. e 6 retratos, encadernados, vende-se o ultimo exemplar á rua Duque de Caxias, 257, 1º (M. Nogueira de Souza).

Curso de Pintura e Desenho DE FEDORA MONTEIRO
Antiga alumna da Escola Nacional de Bellas Artes e da Academia Jullan de Paris
Lições no atelier á rua da Imperatriz, 185 — 2º andar

Revista de Jurisprudencia Brazileira

Publicação mensal de Doutrina e Pareceres, Jurisprudencia do Supremo Tribunal e dos Estados, Tribunal Especial, Legislação Federal etc. dirigida pelo dr. Astolpho Rezende, para assignaturas, representante em Pernambuco M. Nogueira de Souza, rua Duque de Caxias, 257, 1º.

Dr. AGENOR BOMFIM
Doenças do Pulmão, Bronchios e Pleuras
SERVIÇO CLINICO E RADIOLOGICO
Tratamento da tuberculose pulmonar do adulto e da creança pelo Pneumothorace Artificial, uni e bilateral, nos casos de indicação. Cura da asthma por processo absolutamente scientifico. Tratamento de engorda.
RES. — Rua Oswaldo Cruz 294 (Transversal a Conde da Bôa-Vista). Phone — 2294.
CONS. — Rua da Aurora, 87 (Andar terreo). Phone — 2284. Das 10 ás 12 e das 15 ás 18 horas.
Recife — Pernambuco — Brasil

MOLESTIAS DA GARGANTA NARIZ E OUVIDOS
BRONCHO E ESOPHAGOSCOPIA
Dr. Arthur Moura
Ex-interno do prof. J. Marinho na Faculdade de Medicina do Rio de Janeiro. Do Hospital S. Francisco de Assis (Rio)
CONSULTORIO: — R. Duque de Caxias, 204, 2º andar Praça da Independencia (arranha-céu). Das 10 ás 12 e de 14 ás 18 horas.
RESIDENCIA: — Av. Manoel Borba, 545. Ph. 2-5-5-6.

TITO XAVIER
Concerta e monta apparelhos de radio, electrolas, victrolas e outros apparelhos electricos e mechanicos.
Off. Travessa Mathias de Albuquerque n. 97 RECIFE

Dr. FRAGA ROCHA
Especialista no tratamento da pyorrhéa alveolar (supuração da gengiva, amollecimento e queda dos dentes).
O mais completo gabinete dentario de Recife.
Altos do novo edificio d'A PRIMAVERA, rua Nova, 378, entrada pelo oitão com elevador.
Telephone, 6498.

HEMORRHOIDAS
CLINICA DE DOENÇAS DO INTESTINO, RECTO E ANUS
Cura radical e garantida das hemorrhoidas sem operação e sem dôr
Cura dos estreitamentos do recto sem operação
CIRURGIA ANO-RECTAL
Dr. DOURADO DE AZEVEDO
Ex-assistente do Prof. Dr. Raul Pitanga Santos
RUA LARGA DO ROSARIO, 133 1º andar
Das 10 ás 12 e das 15 em diante
PHONE: 6-5-8-6

Dr. J. BRAZILEIRO
DENTISTA
IMPERATRIZ, 57, 1.º andar, 3 ás 12 — 14 ás 16 horas
Horas aprasadas

OTOSCLEROSE
(surdez, zumbido nos ouvidos, etc
Dr. ARTHUR DE SA'
Com 20 annos de pratica de sua especialidade nas clinicas da Europa
Tratamento com exito nos casos indicados, para o que dispõe de novos e modernos apparelhos, dentre os quaes, o RHEOPHONE do Dr. Burguet, que combinado com o antigo "ELECTROPHONOIDE", dá os melhores resultados.
...Consultorio e residencia: — Rua da Concordia n. 167. De 11 ás 12 e de 14 1/2 ás 18 horas.

Dr. Adalberto de Lyra Cavalcanti
(Da Fac. de Medicina e do Hosp. da Tamarineira)
Systema nervoso, coração, estomago, intestino, figado e rins Syphilis, tuberculose e neurasthenia sexual
Cons.: Rua João Pessôa, 313 (antiga Rua Nova) — de 10 ás 11 e de 3 ás 5 da tarde. Tel. 6618.
Res.: Rua Barão de Contendas, 43 (Afflictos) tel. 28324)

Mr. GAMELL
(Prof. inglez diplomado)
113, rua Sigismundo Gonçalves, 2.º
(Altos do "Ao Annel d'ouro")

COLLEGE FRANÇAIS CHATEAUBRIAND
PARA AMBOS OS SEXOS
Continua á acceitar alumnos e alumnas internos, semi-internos e externos.
MATRIZ — Rua de São Miguel n. 945.
FILIAL — Avenida Dr. José Rufino n. 3488 (Tigipió).

Dr. Arthur Gonçalves
Chefe de clinica do Hospital Santo Amaro — Professor da Faculdade — Cirurgião do Hospital Portuguez
OPERAÇÕES: — Tratamento cirurgico das doenças do estomago, intestinos, vesicula biliar, appendice, etc.
Tumores do ventre — Molestias das senhoras. Tratamento da blenorragia e suas complicações.
Cura de hernias, hydroceles e eventrações.
CONSULTAS — de 3 ás 5 horas da tarde — RUA NOVA, 223 — Altos do Regulador da Marinha — RESIDENCIA: — 79, rua S. Gonçalo — TELEPHONE, 2224.

DR. WALDEMIR MIRANDA
Com pratica nos Hospitaes de Paris e Berlim. Especialista do Hospital Pedro II
DOENÇAS DA PELLE E SYPHILIS
Moderna installação para tratamento das dermatoses inestheticas
Diathermia, alta frequencia, ionisação, electrolysis, raios ultra-violeta e infra-vermelhos, galvano-cauterio e neve carbonica
Tratamento dos epitheliomas (cancer) pela electro-coagulação
Tratamento especial das varizes, ulceras, dos eczemas e pruridos
Exames anatomo-pathologicos da especialidade
Rua Duque de Caxias, 204 (Edificio Arranha-Céu)
— PHONE 6518 —
RESIDENCIA: — Avenida Archimedes de Oliveira, 956
— PHONE 2338 —

"O CABELISADOR"
Invenção maravilhosa de estirar cabellos crespos. Por mais crespo que seja qualquer cabello, o cabelisador alisa em menos de meia hora, sem prejudicar, para isto usa-se a pasta magica n.º 1 e 2.
Efficacia garantida. Informações com Mme. Cunha, á rua do Hospicio n.º 821 — de 14 ás 16 horas.

DR. ALCIDES CODECEIRA
Professor da Faculdade de Medicina
Medico do Hospital de Doenças Nervosas e Mentaes
Com pratica nos melhores hospitaes da Europa, Rio de Janeiro e Buenos Aires, dedica-se á Clinica de Molestias Internas especialmente Nervosas e Mentaes.
Residencia — Rua Joaquim Felippe, 244 — (Fernandes Vieira).
Consultorio — Rua Duque de Caxias, 244, de 3 horas em deante — Auto-phone 2333.

OUVIDOS — NARIZ — GARGANTA
BRONCHO-ESOPHAGOSCOPIA
Dr. J. de Andrade Medicis
Ex-interno e assistente voluntario do Prof. J. Marinho (Rio). Chefe de clinica do H. do Centenario, do H. Santo Amaro e do H. Infantil.
Com pratica nos hospitaes de Berlim, Vienna e Paris.
Consultorio: Rua 1º de Março, 90-1º andar. Das 11 ás 12 e das 14 ás 17 horas.
TELEPH. 6107
Residencia: Rua V. de Goyanna, 721.

Dr. A. C. Vieira da Cunha
MEDICO-OPERADOR E PARTEIRO
De volta do Sul do paiz, reassumiu o exercicio clinico. Tratamento das colicas uterinas, irregularidades, hemorragias, corrimentos, assaduras, feridas coceiras, perturbações da gravidez. Operações de apendicites, tumores, queda do utero rupturas, hemorrides, hernias estreitamentos, fistulas, hydrocele, beiço lascado, pé torto, etc.
CONSULTAS — de 8 ás 9 e 13 ás 17 horas.
RESIDENCIA E CONSULTORIO — Rua do Hospicio, 821 — Telephone 2244 — Recife.

BRITTO ALVES
ADVOGADO
Causas civeis, commerciaes e criminaes
ACCEITA CONTRACTOS PARA O INTERIOR DO ESTADO
Escriptorio: — Rua do Imperador, 354, 1º, sala n. 2

Dr. Gouveia de Barros
Professor da Clinica de Doenças nervosas na Faculdade de Medicina e chefe de clinica neurologica do Hospital Pedro II
Doenças do systema nervoso e medicina-interna
Consultas diarias: 10 ás 12 — 3 ás 6
Imperatriz, 107 — Teleph. 2219
Res. Rua da Hora, 199 — Teleph. 28114

MOVEIS DE JUNCO
FABRICA TACARE'
O melhor artigo fabricado no paiz
Vendas em grosso
Depositarios :- *Souza Leão & Cia.*
Rua do Apollo, 43-Recife

O Anjo da Morte!
Transmittindo molestias, espalhando os germens, as moscas servem de instrumento fatal ao Anjo da Morte que procura ceifar a sua vida e a dos seus filhos. Extermine-as. Pulverize Flit.
Flit é infallivel contra moscas, mosquitos, pulgas, traças, formigas, baratas, percevejos e os seus ovos. Inoffensivo ao homem. Não mancha. Não confunda Flit com os outros insecticidas. Procure o soldado na lata amarella com a faixa preta.
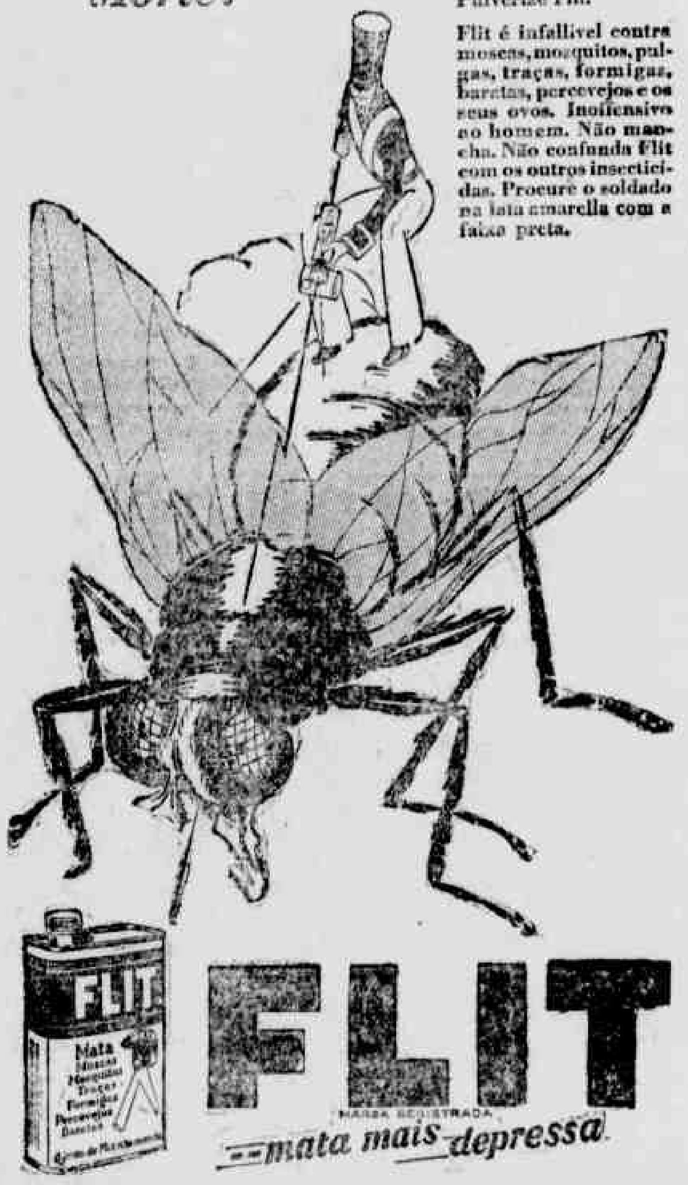

FLIT
MARCA REGISTRADA
--mata mais depressa

Sal de Carlsbad
"Effervescente" preparado pelo pharmaceutico
FRANCISCO GIFFONI
Effeitos therapeuticos rigorosamente identicos ao do sal obtido por evaporação da agua da respectiva fonte.
Precioso anti-acido, diuretico, laxativo e cholagogo, efficaz em diversas affecções do estomago, figado e intestinos: gastro-enterites, gastrites, gastralgias, ulcera do estomago, catarrho, gastrico chronico, prisão de ventre, indigestões, calculos biliares, hepatites, etc. e da gota, diabete e obesidade.
PREFERIDO PELAS SUMMIDADES MEDICAS
Encontra-se nas pharmacias e drogarias — Deposito: Drogaria de Francisco Giffoni & Cia. — Rua Primeiro de Março, 17
RIO DE JANEIRO

Aguardente "BOLA AZUL"
O APPERITIVO IDEAL
Fabricada exclusivamente para
ANTONIO VICENTE & Cia. — TIMBAUBA
Vendedores nesta praça
LOUREIRO BARBOSA & Cl.

MADAME LAROCHE
CURSO DE CORTE PARA SENHORAS
A fim de attender a numerosos pedidos de sua clientela, Madame Laroche avisa, que reiniciará no dia 3 do proximo mez, seu curso especial de corte, destinado á senhoras e Senhoritas da familia Pernambucana.
Para informações — todos os dias de 2 ás 6 horas.
102 — RUA DA IMPERATRIZ — 1º Andar

PARQUE

MATINÉES
A's 14 e 1|2 horas
— Nas —
Quintas — Sabbados
e Domingos

O MAIS LUXUOSO E CONFORTAVEL CINEMA DO NORTE DO BRASIL, COM INSTALLAÇÕES DA "WESTERN ELECTRIC" PARA FILMS SONOROS E FALADOS

HOJE - SOIRÉE: ás 18 3|4 e 20 3|4

BRIGITTE HELM

— E —

IVAN MOSJOUKIN

— EM —

MANOLESCO

Formidavel super-film — synchronisado da UFA

Luxuosa e imponente realização de W. Turjanki
Empolgante romance amoroso do celebre aventureiro, conhecido como o rei dos ladrões
O poder do ouro e da mulher num oceano de paixões incontidas

UM FILM DO QUAL TODOS VÃO FALAR!

Inicia o programma: AS MARAVILHAS DA SUISSA—N. 4

AHI VEM! — METRO-GOLDWYN-MAYER

GRETA GARBO e JOHN GILBERT

— EM —

ANNA KARENINA

Um grande film sonoro

AGUARDEM — METRO-GOLDWYN-MAYER

O PHANTASMA VERDE

SEXTA-FEIRA

Um duplo programma!
SONORO
apresentado pela
METRO-GOLDWYN-MAYER

LAUREL & HARDY

o magro e gordo

— em —

Formação da Culpa

Comedia fallada e synchronizada

— E —

LLOYD HUGES

no sensacional romance de
JULIO VERNE

ILHA MYSTERIOSA

Um film cantado, synchronizado. falado, musicado e todo colorido

ROYAL

CINEMA SONORO — CINEMA FALADO

MATINÉE: ás 13 e 1|2 horas
SOIRÉE: ás 18 e 1|2 horas

HOJE

INGRESSOS: 2$600
SESSÕES CONTINUAS

AL JOLSON

MAY McAVOY
WARNER OLAND
CANTOR ROSENBLATT

Vão novamente triumphar, no film extraordinario
WARNER BROS

O CANTOR DO JAZZ

Uma super producção cantada, falada e musicada da WARNER-BROS

— QUINTA E SEXTA-FEIRA —

NEGAR NÃO POSSO

UM FILM SONORO DA
WARNER-FIRST

AGUARDEM

O INIMIGO SILENCIOSO

com um prologo falado em portuguez
— PARAMOUNT —

— SABBADO E DOMINGO —

William Boyd-Lupe Velez-Jetta Goudal

no film sonoro da UNITED ARTISTS

A MELODIA DO AMOR

Synchronizado, cantado e musicado

NOTA — Este film só será exhibido neste cinema.

MODERNO

Apparelhos sonoros RCA PHOTOPHONE Os melhores do mundo

EMPREZA
AVELINO & CIA.

Matinée: 13.h.-15.h. — **HOJE** — Soirée: 18 3|4-20 3|4

SUE CAROL, DIXIE LEE e WALTER CATLATT
no delicioso film moderno:

Jovens Ambiciosas

Super-producção synchronisada, musicada, cantada e dansada

Como complemento:

En nombre de la amistad

"Short", em 2 partes, inteiramente fallado em hespanhol, com GEORGE LEWIS e LUANA ALCANIZ

— E —

FOX-MOVIETONE-NOVIDADES
Producção FOX-MOVIETONE

SORTEIO DE BRINDES — A empreza convida ao possuidor do coupou n. 9192, a vir receber a secretaria que se acha em exposição neste theatro

QUINTA-FEIRA

UM ESPECTACULO DIGNO DA PLATÉA DE RECIFE

ELVIRE PROPESCO, na producção fallada em francez, com legendas em portuguez e numeros de dansa:

A ESTRANGEIRA

(L' E'TRANGÉRE)

O ESTRANHO ENCANTO D'UMA MULHER QUE ODIAVA TODOS OS HOMENS!

Peça theatral de ALEXANDRE DUMAS FILHO, adaptada a scena moderna por GASTON RAVAL

Do repertorio das celebres tragicas
SARAH BERNHARDT e TINA DI LORENZO

UMA PRODUCÇÃO FRANCEZA COMPLETAMENTE INEDITA PARA TODA A AMERICA DO SUL!!!

CENTRAL

LARGO DA PAZ = AFOGADOS

Cinema fallado — Installações sonoras WEBER, para movietone e vitaphone — Cinema sonoro

AMANHÃ

DOUGLAS FAIRBANKS JR., LORETTA YOUNG e LOUISE FAZENDA,

— EM —

HERDEIRA Á SOLTA

FILM MUSICADO, SYNCHRONISADO E CANTADO

Producção
FIRST NATIONAL PICTURES
distribuida pela PARAMOUNT

IDEAL-CINEMA

LARGO DO TERÇO N° 61

Propriedade: Alvaro Ferreira Leite

Installação sonora WESTERN ELECTRIC COMPANY (igual ao do PARQUE). Exhibidores das melhores producções MOVIETONE e VITAPHONE — Unico em São José que funcciona apparelho MOVIETONE

HOJE = Somente na soirée duas sessões = HOJE

1ª sessão — Inicio as 18 horas — 2ª sessão as 20 horas e meia

Continua alcançando extraordinario successo a grandiosa e monumental super MOVIETONE (som gravado na pellicula), todo falado em hespanhol, com as mais lindas canções:

RIO RITA

A opereta de maior successo em New York, onde permaneceu em scena durante annos no Theatro Ziegeld.

Uma grande producção cantada, fallada, dansada e synchronizada da grande marca RADIO PICTURES, com distribuição de elenco de fama destacando-se BEBE' DANIELS, JOHN BOLES e DON ALVARADO, figurando ainda 100 artistas do ZIEGFELDS — Direcção de LUTHER REED, acompanhamento da orchestra synchronisado R. K. O. de Victor Baravelle — grande coro de PIETRO CIMINI.

Um film que encanta e arrebata da R. K. O. apresentado pelo programma MATARAZZO. Extraordinaria encenação. Montagem grandiosa, deslumbramento colorido. Emfim um mundo de visões bellas e empolgantes.

Um film que pelo seu enredo, montagem, interpretação irá provocar momentos de grande sensação. Um film que empolga e arrebata, de enredo e technica impeccaveis.

NOTA — Os discos que estão sendo tocados nos intervallos são ODEON, VICTOR, COLOMBIA e PARLAPHON, e estão á venda na filial de Dantas Bastos & Cia. — Rua Sigismundo Gonçalves n. 95.

QUINTA-FEIRA — FOX FILM apresenta uma grande super MOVIETONE (som gravado na pellicula), vivamente deslumbrante: "A LENDA DO VALLE". Producção toda synchronizada, musicada e cantada, com scenas arrebatadoras, desempenhada pelo astro consagrado GEORGE O'BRIEN e SUE CAROL, o rouxinol da tela.

SABBADO E DOMINGO — Somente dois dias: — CHRISTO REDEMPTOR. O primeiro film sacro sonoro — synchronizado com musica e canticos religiosos, com acompanhamento de grande orchestra synchronizada e coro mixto de 200 vozes. ALMEIDA FILHO — patricio nosso, encarnará a figura impressionante de um sacerdote — vamos vel-o e ouvil-o num sermão em Portuguez. Um film que foi assistido por todo clero e que mereceu de S. Excia. o Cardeal D. SEBASTIÃO LEME, por intermedio de seu representante Monsenhor Gonzaga uma carta dizendo que era um trabalho inspirado pela verdadeira fé e sentimento religioso.

EM SEGUIDA — "AZAS DO CORAÇÃO", producção toda cantada, dansada e musicada, vivamente encantadora com desempenho de JACK HOLT, RAPH GRAVES e LIA LEA — Programma MATARAZZO.

ESTE MEZ — UNIVERSAL apresenta: "FORASTEIROS NA ESCOSSIA", producção cantada, dansada e musicada, com CHARLES MURRAY e GEORGE SIDNEY.

CINE-ENCRUZILHADA

Perfeita installação para os films sonoros e fallados

AMANHÃ

DOROTHY REVIER - RAYMOND HATTON
MARGARET LIVINGSTON

EM

DANSA REDEMPTORA

Um film cantado--falado--dansado--synchronizado e musicado

Super-producção da COLUMBIA PICTURES

QUINTA-FEIRA

A MARAVILHOSA MENTIRA DE NINA PETROWNA

SEXTA-FEIRA

Mais um successo para este cinema; inauguração do apparelho movietone com o grande film da PARAMOUNT

ALVORADA DE AMOR

A seguir—Os grandes films da Fox Movietone